Московский Патриархат
Тамбовская митрополия

Епархиальные ведомости

Тамбовские

Официальное издание Тамбовской митрополии.
Основано в 1861 году.

№ 11 (179) 2022

Престольный праздник храма в честь преподобного Амвросия Оптинского

С. 2

Праздник в честь Казанской иконы Божией Матери

С. 10

Праздник в честь иконы Божией Матери «Всех скорбящих Радость»

С. 13

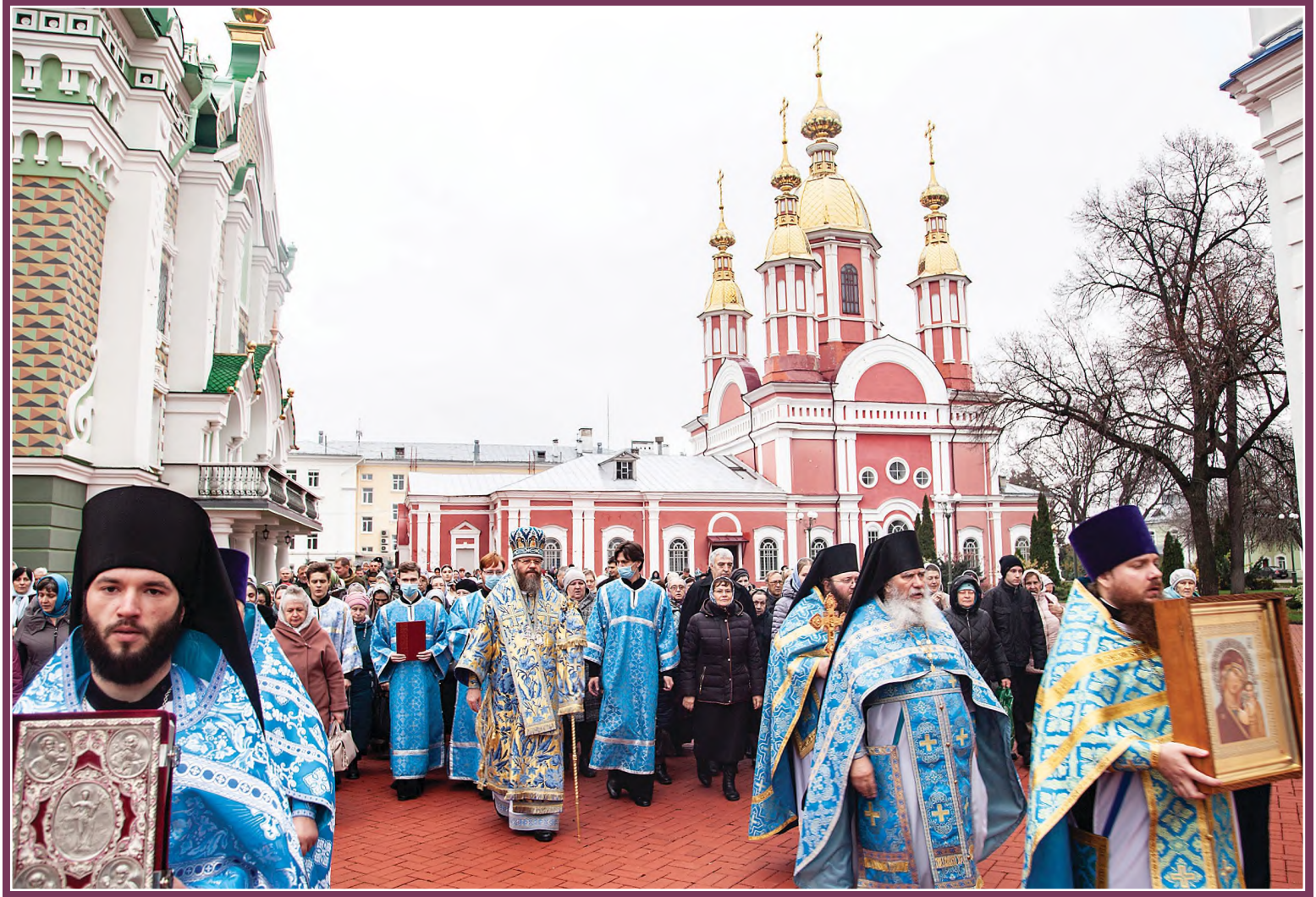

С. 15

День памяти святой праведной Тавифы Иоппийской

С. 20

Студенты Сретенской духовной академии посетили Тамбовскую духовную семинарию

С.36

Российский император Петр I Великий и Тамбовская епархия

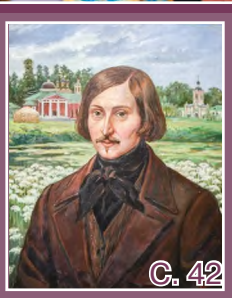

С. 42

Чичиков и чичиковщина: проблема духовной деградации личности

Московский Патриархат
Тамбовская митрополия

Тамбовские епархиальные ведомости

№ 11 (179)
2022

Возобновлен в 2008 году

Официальное издание Тамбовской митрополии. Тамбовский епархиальный духовно-просветительский журнал
Печатается по благословению Высокопреосвященнейшего ФЕОДОСИЯ, митрополита Тамбовского и Рассказовского
Основан в 1861 году святителем Феофаном Затворником

Одобрен Синодальным информационным отделом: свидетельство № 130 от 05.07.2011 г.

РЕДАКЦИОННЫЙ СОВЕТ:

Председатель — митрополит Тамбовский и Рассказовский ФЕОДОСИЙ (ВАСНЕВ)

Протоиерей Игорь ГРУДАНОВ, *секретарь Тамбовской епархии, заведующий Отделом религиозного образования, катехизации и миссионерства*

Олег ЛЕВИН, заведующий Историко-архивным отделом Тамбовской епархии

Екатерина НАЛИТОВА, заведующая Информационно-издательским отделом Тамбовской епархии

РЕДАКЦИЯ:

Главный редактор: митрополит Тамбовский и Рассказовский ФЕОДОСИЙ (ВАСНЕВ)

Заместитель главного редактора: О.Ю. ЛЕВИН

Технический редактор: священник Виктор ПОЗДНЯКОВ

Редактор, корректор: Е.А. НАЛИТОВА

Корреспондент: Д.А. МИШУКОВ

Фотограф: А.В. КЛИНКОВ

УЧРЕДИТЕЛЬ:

Религиозная организация «Тамбовская Епархия Русской Православной Церкви (Московский Патриархат)»

АДРЕС РЕДАКЦИИ, ИЗДАТЕЛЯ:

392002, г.Тамбов,
ул. Набережная/А.Бебеля, 80/2,
Тамбовское епархиальное управление
Тел.: +7 (4752) 71-84-99,
Факс: +7 (4752) 75-99-83,
E-mail: admin@eparhia-tmb.ru
www.eparhia-tmb.ru

Дата выхода в свет: 1.12.2022 г.

Отпечатано:
ООО «Тамбовский полиграфический союз»
392000, г. Тамбов,
Моршанское шоссе, 14А
Тел. 8 (4752) 53-26-27
E-mail: info@tps68.ru
www.tps68.ru
Тираж 500 экз. Цена свободная

Содержание

Из жизни митрополии

Престольный праздник храма в честь преподобного Амвросия Оптинского 2

День открытых дверей в Тамбовской духовной семинарии 5

Представитель Тамбовской епархии принял участие в VII Всероссийском съезде православных врачей 6

Престольный праздник в храме в честь иконы Божией Матери «Спорительница хлебов» 6

Встреча мироточивой иконы «Всех скорбящих Радость» в Вознесенском женском монастыре 7

150-летие Лазаревского храма города Тамбова 8

VI научная конференция в Пензенской епархии «Христианство и педагогика. История и современность» 9

Праздник в честь Казанской иконы Божией Матери 10

Богослужение в Димитриевскую родительскую субботу 12

Праздник в честь иконы Божией Матери «Всех скорбящих Радость» 13

День памяти святой праведной Тавифы Иоппийской 14

70-летие вневедомственной охраны Росгвардии 18

Принятие присяги судебными приставами 18

Благотворительная акция по оказанию помощи беженцам 19

День сотрудника органов внутренних дел 19

Студенты Сретенской духовной академии посетили Тамбовскую духовную семинарию 20

Божественная литургия в Спасо-Преображенском кафедральном соборе г.Тамбова 22

Подведение итогов регионального этапа XVIII Международного конкурса детского творчества «Красота Божьего мира» 24

Из жизни Мичуринской епархии 32

Из жизни Уваровской епархии 34

Из истории епархии

Митрополит Тамбовский и Рассказовский ФЕОДОСИЙ. Российский император Петр I Великий и Тамбовская епархия 36

Духовная жизнь

Е. Грудинина. Чичиков и чичиковщина: проблема духовной деградации личности 42

Из истории Церкви

Р. Леонов. Секуляризация и религиозность 46

1-я, 2-я страницы обложки — праздник в честь Казанской иконы Божией Матери в Казанском мужском монастыре города Тамбова
3-я страница обложки — «Святой праведный, Лазарь четвородневный, епископ Кипрский». Икона, XVII век
4-я страница обложки — храм в честь Иверской иконы Пресвятой Богородицы села Питим Пичаевского района

Мнение редакции не всегда совпадает с мнением авторов публикаций.

Тамбовские епархиальные ведомости № 11 (179) 2022

Престольный праздник храма в честь преподобного Амвросия Оптинского

23 октября митрополит Тамбовский и Рассказовский Феодосий возглавил торжества по случаю престольного праздника в Архиерейском подворье – храме преподобного Амвросия Оптинского в городе Тамбове.

За Божественной литургией Его Высокопреосвященству сослужили настоятель храма митрофорный протоиерей Владимир Кленин, клирик храма священник Антоний Лозовский, а также клирики Спасо-Преображенского кафедрального собора протоиерей Андрей Махоренко, диакон Константин Полозов, диакон Илия Кокорин и диакон Даниил Мамонтов.

По окончании Божественной литургии было совершено торжественное славление.

В завершение богослужения митрополит Феодосий обратился к верующим с архипастырским словом и поздравлением.

Его Высокопреосвященство сообщил, что сегодня прихожане отмечают престольный

праздник этого храма, который освящен в честь преподобного Амвросия Оптинского. И это закономерно, потому что Тамбовская епархия тесно связана с жизнь Оптинского подвижника. Он родился на Тамбовской земле, неподалеку от областного центра. В честь этого на его малой родине — в селе Большая Липовица — на месте разрушенного храма был возведен новый дом молитвы, также освященный в честь подвижника. Преподобный Амвросий учился в Тамбовской духовной семинарии.

Мы почитаем угодника Божия, потому что он презрел земные блага и вселился в Оптину пустынь, устремив все помыслы и движения души на службу Богу. Мы должны следовать его примеру в том, как трепетно он относился к тому ограниченному периоду времени, который мы называем земной жизнью. Он не желал распылять ее на временные, преходящие заботы, которыми мы наполняем свою жизнь, подменяя суетой ее высший смысл. Подвижник прекрасно осознавал, что сокровища земные — прах и тлен и не имеют никакого значения для нашего вечного спасения. Он не стремился ни к власти, ни к почестям, ни к богатству, однако обрел райский венец и наследовал небесные обители. И он призывает к этому нас своими подвигами и трудами, своим эпистолярным наследием, которое сохранилось до наших дней.

В письмах он говорит о том, что Господь — неиссякаемый чистый источник, который течет в жизнь вечную. Святое Евангелие — неистощимый кладезь мудрости, духовности, истины, в котором изложена правда Божия. Христос оставил его для всех нас, только не каждый прибегает к нему. Для преподобного же Амвросия Евангелие стало руководством к действию, инструкцией, как вверить всего себя в руки Божии и получить сугубую милость от Творца. Если мы будем поступать по его примеру, тогда тоже сможем стяжать благодать Святого Духа. Человеку, который живет по вере и уповает на Создателя, Господь посылает насущный хлеб и все необходимое для земной жизни, а по ее окончании дарует вечное блаженство. Однако для этого мы должны выразить свое стремление, свою готовность пойти навстречу Господу, «избрать благую часть, единую на потребу» (Лк. 10, 38).

К сожалению, в наше время немало наших соотечественников пренебрегают, отвергают и даже глумятся над Евангельским законом, установленным Творцом. Это сознательное противление воле Божией может привести к вечной гибели души. Такой человек является слугой диавола и ничего не способен созидать. Поэтому от нас, если мы имеем веру и надежду на Бога, во многом зависит не только наша судьба, но и участь наших ближних. Мы должны быть миссионерами в современном обществе, словом и делом доносить евангельские истины, чтобы, прикоснувшись к ним, люди отвернулись от врага рода человеческого. Чтобы нести такой подвиг, необязательно уходить в монастырь и принимать монашеский постриг. Это может делать каждый из нас в своей повседневной жизни, если будет вести ее в соответствии с Божественными заповедями и со смирением принимать испытания и трудности, с которыми приходится сталкиваться.

Архипастырь также напомнил прихожанам о сегодняшнем евангельском чтении, которое рассказало нам о воскрешении сына Наинской вдовы. Когда Спаситель вошел в город, Он увидел траурную процессию. Женщина хоронила своего единственного сына, и горе переполняло ее сердце. Она уже пережила одну тяжелую потерю, ибо была вдовой, о чем сообщает нам Евангелие. Теперь ее постигла другая беда — умер сын, ее последняя надеж-

да. Для родителей ранняя кончина их детей всегда великая скорбь. Кроме того, в то время не существовало социальных служб, пенсий и льгот, которые помогли бы людям в преклонном возрасте обеспечить себя. Если у них не было близких родственников, кто мог бы позаботиться о них в старости, они были обречены на нищенское существование. Такая же участь ожидала и несчастную вдову.

Сердцеведец Господь сразу прозрел боль утраты этой женщины, и только Ему было под силу даровать ей утешение. Он не спрашивает, что случилось, какова ее вера, сомневается ли она в том, что Спаситель способен воскресить ее сына. Он лишь сказал ей «Не плачь!» и совершил это великое чудо. Евангелист сообщает, что отрок начал сразу разговаривать с окружающими, которые были глубоко потрясены, ибо они ничего подобного не видели.

Это евангельское повествования еще раз подтверждает, что Милосердный Господь подает нам все необходимое для наших души и тела. Он исцелил кровоточащее сердце вдовы, претворил горе в радость и при этом устроил все так, что теперь ей не нужно бояться одинокой бедной старости.

Одновременно с этим евангелист нигде не упоминает, что люди, ставшие свидетелями чуда, воздали благодарение Богу. Такое поведение характерно для человека, в том числе для нас. Мы не устаем роптать, когда с нами происходит что-то неприятное, когда мы теряем кого-то близкого или что-то важное для нас. Когда же что-то получаем по молитвам к Богу, то не находим слов, чтобы поблагодарить нашего Небесного Отца. Более того мы даже можем не осознавать, что все устроилось по Промыслу Божию, что это чудо, сотворенное для нас Господом, и считаем произошедшее совпадением, счастливым случаем. Важно, причем прежде всего для нашей души, не проходить мимо явного проявления милосердия Божия, которое Творец оказывает нам.

Мы также должны не забывать благодарить других людей, которые помогают нам, и сами стараться откликаться на просьбы нуждающихся. Как сказал Спаситель, «По тому узнают все, что вы Мои ученики, если будете иметь любовь между собою» (Ин. 13, 35). Помогая ближним, мы и сами спасаемся, и способствуем спасению других людей.

В завершение Его Высокопреосвященство пожелал, чтобы по молитвам преподобного Амвросия Господь укрепил нашу веру, надежду и любовь. Архипастырь также призвал верующих обратиться к духовному наследию Оптинского старца, чтобы лучше понять, как достичь святости и наследовать Царствие Небесное.

Информационно-издательский отдел ТЕ

День открытых дверей в Тамбовской духовной семинарии

23 октября по благословению митрополита Тамбовского и Рассказовского Феодосия в Тамбовской духовной семинарии состоялся день открытых дверей для педагогов, учащихся, а также их родителей.

Перед собравшимися выступили первый проректор священник Виталий Щербаков и духовник семинарии священник Алексий Злобин, которые сообщили основную информацию об учебно-воспитательном процессе в духовной школе. Проректор по воспитательной работе С.В. Никитин, проректор по учебной работе И.В. Алленова и проректор по научной работе Е.В. Грудинина ответили на вопросы гостей. Потенциальные абитуриенты заполнили анкеты.

Собравшимся в зале были продемонстрированы профориентационные видеофильмы о Тамбовской духовной семинарии и Тамбовском колледже искусств, с которым заключен сетевой договор о подготовке регентов-певцов (программа среднего специального образования). Выпускники получают диплом государственного образца о среднем специальном образовании по специальности «Хоровое дирижирование (с углубленным изучением русской духовной музыки)», а также диплом регента по церковному стандарту. Также гостям была показана небольшая концертная программа, участниками которой стали учащиеся колледжа искусств и школы регентов-певцов.

Для всех желающих студенты семинарии провели экскурсию по новому зданию семинарии. Гостям высшей духовной школы были показаны епархиальная библиотека с библиотечным фондом более 55000 изданий и современными технологиями, музей с редкими экспонатами и уникальными иконами из епархиального древлехранилища, современные аудитории для учебы и помещения для отдыха, конференц-зал и многое другое.

Информационно-издательский отдел ТЕ

Представитель Тамбовской епархии принял участие в VII Всероссийском съезде православных врачей

21 октября в Москве, в конференц-зале гостиницы «Даниловская», состоялся VII Всероссийский съезд православных врачей. По благословению митрополита Тамбовского и Рассказовского Феодосия в съезде принял участие представитель Тамбовской епархии священник Олег Толстых, имеющий 32 года врачебного и операционного стажа работы врачом-травматологом.

В работе съезда приняли участие председатель Общества православных врачей России, руководитель Синодального отдела по благотворительности епископ Верейский Пантелеимон, председатель Синодальной комиссии по биоэтике, ректор Санкт-Петербургской духовной академии епископ Петергофский Силуан, председатель исполкома ОПВР, академик РАН А.Г. Чучалин, ректоры, заведующие кафедрами и преподаватели высших учебных заведений, главные врачи лечебных учреждений, работники практического здравоохранения, священнослужители, представители региональных отделений Общества православных врачей России.

В ходе заседания обсуждались вопросы взаимодействия Синодальной комиссии по биоэтике и Общества православных врачей России, взаимодействие врачей, священников и сестер по уходу в служении больным и многое другое.

Информационно-издательский отдел ТЕ

Престольный праздник в храме в честь иконы Божией Матери «Спорительница хлебов»

28 октября, на престольный праздник, в храме в честь иконы Божией Матери «Спорительница хлебов», находящемся на территории ТОГБПУ «Аграрно-технологический техникум» пос. Совхоза Селезневский, настоятель храма священник Сергий Неплюев и заведующий Отделом Тамбовской епархии по взаимодействию с казачеством священник Олег Воробьев совершили Божественную литургию.

За богослужением молились, исповедовались и причастились студенты Образовательного молодежного казачьего центра и прихожане.

После литургии священнослужители совершили молебен.

В завершение богослужения духовник молодежного казачьего центра священник Сергий Неплюев обратился к присутствующим с проповедью и поздравлением.

Информационно-издательский отдел ТЕ

Встреча мироточивой иконы «Всех скорбящих Радость» в Вознесенском женском монастыре

26 октября, в день памяти Иверской иконы Божией Матери, митрополит Тамбовский и Рассказовский Феодосий в Вознесенском женском монастыре города Тамбова возглавил встречу мироточивого образа Божией Матери «Всех скорбящих Радость» из Иоанно-Предтеченского храма села Ивановка Сампурского района.

Его Высокопреосвященство совершил Божественную литургию в сослужении духовенства Тамбовской епархии.

За богослужением молились настоятельница монастыря игумения Тавифа (Ковылова) с сестрами обители и прихожане.

За литургией митрополит Феодосий совершил священническую хиротонию студента 4-го курса Тамбовской духовной семинарии диакона Романа Шибаева.

В завершение богослужения митрополит Феодосий обратился к верующим с архипастырским словом и поздравлением.

Информационно-издательский отдел ТЕ

150-летие Лазаревского храма города Тамбова

30 октября митрополит Тамбовский и Рассказовский Феодосий возглавил торжества в Лазаревском храме города Тамбова по случаю престольного праздника и 150-ти летия со дня его основания.

За Божественной литургией Его Высокопреосвященству сослужили настоятель храма протоиерей Николай Зубков, клирик Спасо-Преображенского кафедрального собора протоиерей Андрей Махоренко, благочинный Пичаевского благочиннического округа, настоятель Свято-Троицкого храма села Пичаево протоиерей Алексий Ермаков, клирик Спасо-Преображенского кафедрального собора протоиерей Виктор Лисюнин, первый проректор Тамбовской духовной семинарии, клирик Казанского мужского монастыря священник Виталий Щербаков, клирик храма священник Артемий Арбузов, клирик Спасо-Преображенского кафедрального собора диакон Константин Полозов, клирик храма диакон Валерий Петров, клирик Спасо-Преображенского кафедрального собора диакон Даниил Мамонтов.

За богослужением митрополит Феодосий совершил священническую хиротонию студента 3-го курса Тамбовской духовной семинарии диакона Даниила Мамонтова.

По окончании Божественной литургии была совершена заупокойная лития о всех православных христианах, безвинно богоборцами убиенных или безвинно пребывавших в заключении, после чего состоялось славление празднику.

В завершение богослужения митрополит Феодосий обратился к верующим с архипастырским словом и поздравлением.

Информационно-издательский отдел ТЕ

VI научная конференция в Пензенской епархии «Христианство и педагогика. История и современность»

1 и 2 ноября по благословению митрополита Тамбовского и Рассказовского Феодосия первый проректор Тамбовской духовной семинарии священник Виталий Щербаков и проректор по учебной работе в Тамбовской духовной семинарии кандидат исторических наук И.В. Алленова приняли участие в VI Международной научной конференции «Христианство и педагогика. История и современность». Форум прошел на базе Пензенской духовной семинарии.

В первый день работы конференции состоялось пленарное заседание, круглый стол Учебного комитета Русской Православной Церкви «Качество образования в духовных учебных заведениях Русской Православной Церкви», а также секции «Педагогика и образовательная деятельность РПЦ» и «Роль Русской Православной Церкви в сохранении исторической памяти».

На пленарном заседании с приветственным словом к собравшимся обратились ректор Пензенской духовной семинарии, митрополит Пензенский и Нижнеломовский Серафим, председатель Учебного комитета, член Высшего Церковного Совета, ректор Общецерковной аспирантуры и докторантуры им. равноапостольных Кирилла и Мефодия, профессор МДА протоиерей Максим Козлов, губернатор Пензенской области О.В. Мельниченко, министр образования Пензенской области А.П. Комаров.

Выступления касались широкого спектра вопросов: от проблем преемственности священнических поколений до возможностей цифровых образовательных платформ.

Далее собравшиеся приняли участие в заседании круглого стола Учебного комитета Русской Православной Церкви «Качество образования в духовных учебных заведениях Русской Православной Церкви», которое возглавил протоиерей Максим Козлов.

Второй день работы конференции ознаменовался продолжением работы круглого стола Учебного комитета Русской Православной Церкви «Качество образования в духовных учебных заведениях Русской Православной Церкви» и секции «Педагогика и образовательная деятельность Русской Православной Церкви». На секции с докладом «Сравнительный анализ школьных учебников по истории России 6–9-х классов на предмет содержания в них православного компонента» выступила проректор по учебной работе в Тамбовской духовной семинарии И.В. Алленова. Была также организована работа площадок «Современное пастырское служение» и «Богословие и библеистика».

Международная научно-практическая конференция «Христианство и педагогика: история и современность» организуется Пензенской духовной семинарией с 2017 года. Мероприятие является площадкой для обмена опытом в области педагогики, психологии, истории, культурологии, филологии, религиоведения, искусствоведения, философии, этнографии и социальной работы. Участие в конференции принимают исследователи из России, Белоруссии, Греции, Латвии, Финляндии, Испании, Австралии и других стран.

Информационно-издательский отдел ТЕ

Тамбовские епархиальные ведомости № 11 (179) 2022

Праздник в честь Казанской иконы Божией Матери

4 ноября, в праздник в честь Казанской иконы Божией Матери, отмечаемый в России как День народного единства, митрополит Тамбовский и Рассказовский Феодосий совершил Божественную литургию, а накануне — всенощное бдение, в Иоанно-Предтеченском храме Казанского мужского монастыря города Тамбова.

Его Высокопреосвященству сослужили клирики и насельники монастыря в священном сане: игумен Серафим (Тюлюкин), иеромонах Никон (Ламонов), первый проректор Тамбовской духовной семинарии священник Виталий Щербаков, священник Алексий Злобин, иеромонах Феодосий (Пронин), иеродиакон Лука (Попов), а также клирики Спасо-Преображенского кафедрального собора города Тамбова протоиерей Андрей Махоренко и диакон Константин Полозов.

За богослужением молились советник руководителя Тамбовской области Н.Г. Астафьева, врио начальника управления образования и науки Тамбовской области Т.П. Котельникова, преподаватели и студенты Тамбовской духовной семинарии, расположен-

ной на территории обители, и прихожане.

По окончании Божественной литургии были совершены крестный ход по территории обители и славление праздника.

В завершение богослужения митрополит Феодосий обратился к верующим с архипастырским словом.

Его Высокопреосвященство поздравил насельников Казанской обители, студентов Тамбовской духовной семинарии и прихожан с престольным праздником Казанского мужского монастыря. Сегодня мы сугубо молимся Царице Небесной и покланяемся Ее Казанской чудотворной иконе.

В церковной истории есть немало случаев, когда Пресвятая Богородица видимо являла Свою милость Святой Православной Церкви и русскому народу. Не раз верующие обретали Ее иконы, от которых происходили многочисленные чудеса. Так, во граде Казани был явлен образ, который особо почитаем в нашем православном народе. Под знамением Казанской иконы Божией Матери народное ополчение 1612 года освободило Москву от иноземцев. Сегодня мы вспоминаем это знаменательное событие, в честь которого 18 лет назад был установлен праздник – День народного единства. И это закономерно, ведь тогда наше Отечество находилось в опасности. Неприятель захватил самое сердце России и расположился прямо в Кремле.

Видя такое поругание, русский народ объединился для защиты Родины и православной веры. Им двигало стремление отстоять свои святыни, сберечь традиции дедов и прадедов, сохранить свободу и

независимость своего государства. Во множестве стекались к Нижнему Новгороду представители всех национальностей, чья судьба была тесно связана с Русской землей, чтобы с Волги двинуться на Москву. Среди них были не только православные, но и мусульмане. Вместе они изгнали захватчиков из российской столицы и этим положили начало освобождению всей страны.

Вспоминая дела минувших дней, мы проецируем эти события на наше неспокойное время. Сегодня многим за пределами нашего Отечества ненавистна Святая Русь, потому что она слишком свободная и независимая. И сегодня так же, как и в 1612 году, мы должны сплотиться вокруг Казанского образа Царицы Небесной, защищая наши традиции и суверенность. Мы не согласны с теми псевдоценностями, которые наши недруги искусственно хотят навязать нашему народу. Мы не хотим, чтобы наши дети следовали безбожным и безнравственным установлениям, которые пытаются насадить западники на просторах нашего Отечества.

Архипастырь призвал молиться Царице Небесной, чтобы Она помогала нам на всех путях нашей жизни, а Ее честной омофор всегда осенял наше Отечество.

Информационно-издательский отдел ТЕ

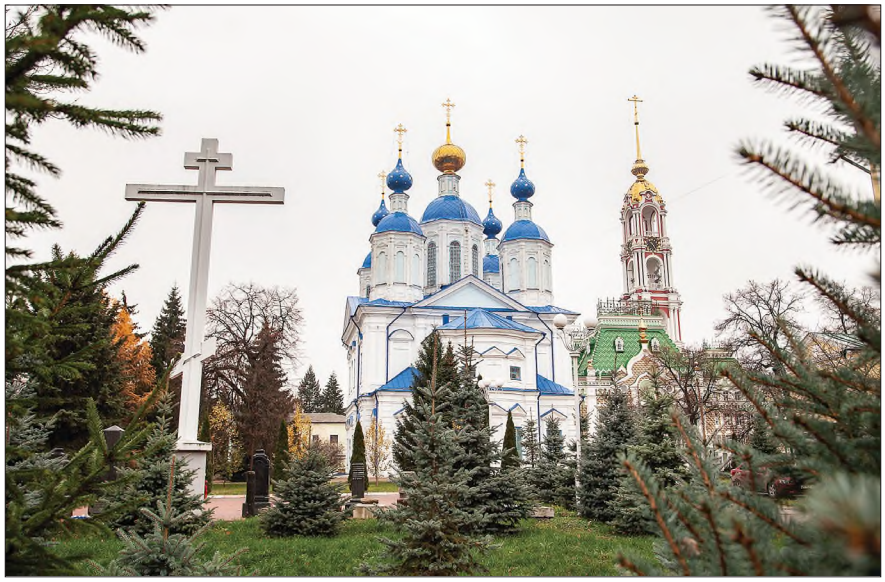

Епархиальные ТАМБОВСКИЕ ВЕДОМОСТИ № 11 (179) 2022

Богослужение в Димитриевскую родительскую субботу

5 ноября, в Димитриевскую родительскую субботу, митрополит Тамбовский и Рассказовский Феодосий совершил Божественную литургию в Спасо-Преображенском кафедральном соборе города Тамбова.

Его Высокопреосвященству сослужили: митрофорный протоиерей Борис Жабин, ключарь собора протоиерей Георгий Неретин, протоиерей Андрей Махоренко, протоиерей Виктор Лисюнин, священник Даниил Мамонтов, диакон Константин Полозов и диакон Илия Кокорин.

За богослужением молились советник руководителя Тамбовской области Н.Г. Астафьева и прихожане.

По отпусте литургии митрополит Феодосий совершил панихиду по всем усопшим православным христианам.

Информационно-издательский отдел ТЕ

Праздник в честь иконы Божией Матери «Всех скорбящих Радость»

6 ноября, в праздник в честь иконы Божией Матери «Всех скорбящих Радость», митрополит Тамбовский и Рассказовский Феодосий совершил Божественную литургию в Вознесенском соборе Вознесенского женского монастыря, один из храмов которого освящен в честь этого образа Пресвятой Богородицы.

Его Высокопреосвященству сослужили клирики обители и Спасо-Преображенского кафедрального собора.

За богослужением молились настоятельница монастыря игумения Тавифа (Ковылова) с сестрами обители, советник руководителя Тамбовской области Н.Г. Астафьева и прихожане.

В завершение богослужения митрополит Феодосий обратился к верующим с архипастырским словом и поздравлением.

Его Высокопреосвященство отметил, что сегодня мы с радостью притекаем к Царице Небесной и поклоняемся Ее святому образу «Всех скорбящих Радость», который тамбовчане особенно любят. В честь него освящен один из храмов Вознесенского женского монастыря города Тамбова. Сейчас храм реставрируется, и митрополит Феодосий выразил надежду, что вскоре здесь будет совершено освящение.

Архипастырь подчеркнул, что Царица Небесная – скорая Помощница и Заступница всех, кто пребывает в скорби. Если мы сталкиваемся с житейскими невзгодами или проблемами со здоровьем, то из глубины сердца начинаем взывать к Ней. И многие, кто искренно и горячо молится, получают просимое. Так устроен человек, что его молитвы становятся сердечнее под давлением бедствий и ослабевают, когда у него все благополучно. Важно не только в горе, но и в радости прибегать к Ходатаице рода христианского и в благодарность угождать Богу и Божией Матери.

Что значит богоугодная жизнь? Это значит всегда поступать по совести, относиться с любовью к окружающим людям и не обращать внимание на обиды, которые причиняют нам ближние. Даже если по человеческой слабости гнев в какую-то минуту охватит нас из-за несправедливости, нужно принести покаяние в этом.

Мы должны не забывать благодарить Бога не только за радости, но и за испытания. Лучшее наше приношение Богу — это сердце чистое и смиренное, ибо, как сказано, «сердце сокрушенное и смиренное Бог не уничижит».

Ярким примером тому может служить евангельский Лазарь. Он был нищим, который ничем не владел и даже не имел достаточно пропитания. Однако его сердце было исполнено смирения и благодарности Богу. Он противопоставляется богачу — другому евангельскому персонажу. Богач имел достаток, даже избыток во всем и проводил свою жизнь распутно в увеселениях и пирах. При этом он настолько очерствел, что не замечал рядом с собой того, кто по-настоящему нуждался в помощи. Он не видел бедственного положения нищего Лазаря, не сочувствовал его лишениям и скорбям.

Пришло время, когда оба перешли в мир иной. Смиренный Лазарь вкусил небесное блаженство, а жестокосердый богач попал в ад. Будучи ввергнутым в мучения, он осознал, что провел свою жизнь бессмысленно и теперь обречен страдать вечно. Богач взмолился о том, чтобы его посетил Лазарь и немного облегчил муки. Однако праотец Авраам сказал ему: «Чадо! вспомни, что ты получил уже доброе твое в жизни твоей, а Лазарь — злое; ныне же он здесь утешается, а ты страдаешь; и сверх всего того между нами и вами утверждена великая пропасть, так что хотящие перейти отсюда к вам не могут, также и оттуда к нам не переходят» (Лк. 16, 25–26).

Охватила бывшего богача также скорбь из-за родных, которые продолжали прожигать свою жизнь, как он в свое время. Он попросил Авраама послать Лазаря, чтобы тот открыл им, какая страшная участь их ждет, и призвал жить по совести и любви к Богу. Однако Авраам ответил, что «если Моисея и пророков не слушают, то если бы кто и из мертвых воскрес, не поверят» (Лк. 16, 31).

Евангельская притча показывает нам, что после смерти человек уже не способен изменить свою участь. Только живые могут молиться о прощении грехов почившего. Мы также видим, насколько загробная участь людей зависит от короткого отрезка времени, который мы проводим на земле, и от тех поступков, мыслей, стремлений, которыми наполнена наша жизнь. Нельзя обвинить Бога в том, что богач проявлял жестокосердие, и поэтому его ожидали вечные мучения. Размышляя о его печальной участи, мы должны испытать свою совесть, а как мы себя ведем? Мы привыкли в злоключениях и проступках обвинять кого угодно: Бога, окружающих, обстоятельства. Однако сами часто не замечаем проблемы окружающих нас людей и проходим мимо их горя. Уподобляясь богачу, многие не считают черствость сердца грехом. Как сказал Спаситель, «ты смотришь на сучок в глазе брата твоего, а бревна в твоем глазе не чувствуешь» (Лк. 6, 41).

Бог спасает нас, но не без нашего участия. Если мы не исполняем Божественный закон, то Господь не будет принуждать нас к этому. Мы должны добровольно проявить усердие и готовность потрудиться ради Царствия Небесного, как это делала Пресвятая Богородица. Слова праотцов и пророков, а главное — Своего Божественного Сына Она слагала в сердце и исполняла заповеди, которые Спаситель оставил для всех нас. За чистоту, праведность и смирение во все дни Своей жизни Она удостоилась великой чести — стать Матерью Христа и послужить тайне спасения всего человечества.

Каждый из нас может соделаться обителью Духа Святого. Апостол говорит: «Разве не знаете, что вы храм Божий и Дух Божий живет в вас?» (1 Кор. 3, 16). Мы напитываемся благодатью, когда прибегаем к святым церковным таинствам: Крещению, Миропомазанию, Покаянию, Евхаристии. Главное — это не изгнать впоследствии Святого Духа из нашего сердца своими страстями и пороками. Ибо, как говорит Священное Писание, «в злую душу не внидет премудрость Божия» (Прем. 1, 4).

В завершение архипастырь призвал взирать на жизненный путь Царицы Небесной и подражать Ей в том, как преданно Она следовала за Богом. Тогда Господь удостоит нас Своих милостей и сподобит поселиться в райских обителях, которые уготованы всем любящим Его. Об этом свидетельствует Сам Спаситель в Святом Евангелии: «В доме Отца Моего обителей много. А если бы не так, Я сказал бы вам: Я иду приготовить место вам» (Ин. 14, 2). Будем же жить на земле с Господом и Спасителем нашим Иисусом Христом, чтобы и по смерти наследовать вечное блаженство в Его небесных чертогах.

Информационно-издательский отдел ТЕ

День памяти святой праведной Тавифы Иоппийской

7 ноября, в день памяти святой праведной Тавифы Иоппийской митрополит Тамбовский и Рассказовский Феодосий совершил Божественную литургию в Вознесенском соборе Вознесенского женского монастыря города Тамбова.

Его Высокопреосвященству сослужили клирики обители митрофорный протоиерей Михаил Ильинский, протоиерей Александр Сарычев, протоиерей Иоанн Каширский, священник Михаил Замкивский, диакон Игорь Орешко, а также клирики Спасо-Преображенского кафедрального собора протоиерей Андрей Махоренко и диакон Константин Полозов.

За богослужением молились настоятельница монастыря игумения Тавифа (Ковылова) с сестрами обители, прихожане.

Богослужебные песнопения прозвучали в исполнении хора Вознесенского женского монастыря.

По окончании Божественной литургии было совершено славление. Его Высокопреосвященство также вознес молитвы ко святой праведной Тавифе Иоппийской.

Митрополит Феодосий обратился к верующим с архипастырским словом, в котором поздравил настоятельницу монастыря игумению Тавифу (Ковылову) с днем тезоименитства.

Праведная Тавифа была современницей Спасителя и святых апостолов. О ее чудесном воскрешении повествуется в Деяниях апостольских.

Праведная Тавифа проживала в Иоппии, которая располагалась недалеко от Иерусалима. Пришло время переселиться ей в небесные обители. Множество людей скорбели о ее кончине, ибо она без числа творила добрые дела и благотворила людям, которые столкнулись с житейскими невзгодами. Те, о ком она неустанно заботилась, едиными устами и единым сердцем воззвали к апостолу Петру, чтобы он помолился Господу о ее воскрешении.

Апостол Петр, слышавший горькие стенания о почившей, сжалился над ними. Духовными очами он видел, сколько обездоленных нуждались в отзывчивой Тавифе. Он также знал, что ее жизнь — это непре-

рывный подвиг любви к Богу и ближним, и она может совершить еще много добрых дел. Истово он обратился к Господу с молитвой, и Создатель совершил чудо, которого так жаждали сердца людей.

Вспоминая это событие, мы прославляем праведную Тавифу. Мы также должны следовать примеру ее сострадательной жизни. Ибо святые показывают нам, какими путями можно прийти в Царствие Небесное. Одни понесли мученический подвиг, другие удалились в пустыню и провели долгие годы в одиночестве и лишениях, третьи спасались делами милосердия, воспринимая чужое горе, как свое собственное. К лику праведных причислены святые, которые жили, как и мы, в миру, в окружении людей, однако житейская суета не загасила в их сердцах пламень любви и милосердия, не заглушила горячей молитвы.

Архипастырь призвал просить праведную Тавифу, чтобы Господь по ее ходатайству смягчил наши черствые сердца, чтобы мы стали такими же милосердными и любвеобильными, какой была она. Любовь и доброта — одни из основных христианских добродетелей, без которых невозможно спастись. Однако нам часто не хватает даже элементарного сочувствия по отношению к ближним. Гордыня и эгоизм застилают нам глаза, поэтому мы вольно или невольно чаще проявляем равнодушие и бессердечие. Если же мы не будем стремиться угодить Богу и взращивать в себе добродетели, то рискуем остаться без Царствия Небесного, и сложно себе представить участи страшнее.

Сегодня мы читали в Евангелии притчу о мудрых и неразумных девах. Первые из них проображают угодников Божиих, которые во время своей земной жизни всегда были готовы встретить Спасителя, хранили бодрость духа и не позволяли себе праздности. Когда по смерти они пришли на Божий Суд и предстали перед Женихом, их светильники ярко горели добродетелями, поэтому Господь пригласил их на Божественную трапезу.

Неразумные девы представляют собой полную противоположность. Сначала их светильники горели, но потом угасли, потому что в них закончилось масло богоугодных дел. Когда они предстали перед Женихом, им было нечем встретить Его, ибо поздно наполнять светильники елеем, когда уже начался праздниц-

ный пир и двери брачного чертога затворились. Неразумные девы символизируют людей, которые проявляют нерадение к благочестивой жизни. «Не знаю вас», -- такой ужасный приговор Господа может услышать каждый из нас, если не позаботится о своем спасении.

Архипастырь призвал верующих всегда помнить об этом, наполнять свои сердца любовью к Богу и ближним, творить дела милосердия. Если мы не имеем возможности оказать нуждающимся материальную помощь, то можем проявить сочувствие добрыми словами, а самое главное — помолиться о тех, кто столкнулся с трудностями и невзгодами. Деятельное сострадание доступно всем людям, и, имея искреннее желание принять участие в судьбе другого человека, можно найти множество способов сделать это.

Его Высокопреосвященство также сообщил, что несколько лет назад игумения Тавифа (Ковылова) совершала паломничество к месту погребения своей небесной покровительницы. Гробница сохранилась в русском монастыре в честь апостола Петра в Яффе. Митрополит Феодосий вспомнил, как совершал в этой обители богослужения в день памяти праведной Тавифы, когда был начальником Русской Духовной Миссии в Иерусалиме.

Глава Тамбовской митрополии также пожелал настоятельнице, чтобы ее небесная покровительница помогала созиданию Вознесенского монастыря, который под водительством матушки Тавифы преобразился. Митрополит Феодосий отметил, что сегодня мы радуемся возрождению Вознесенского собора, который когда-то бы взорван и разрушен до основания. Продолжаются восстановительные работы и на других объектах обители. Началась реставрация Антониевского корпуса, который недавно возвратили Тамбовской епархии. Еще много трудов предстоит совершить настоятельнице, чтобы старинный монастырь предстал в своем былом великолепии.

В завершение архипастырь вручил игумении в дар Вышенскую икону Божией Матери и пожелал матушке Тавифе, чтобы Царица Небесная укрепляла ее в настоятельских трудах.

Информационно-издательский отдел ТЕ

70-летие вневедомственной охраны Росгвардии

28 октября по благословению митрополита Феодосия руководитель Отдела Тамбовской епархии по взаимодействию с Вооруженными Силами и правоохранительными органами протоиерей Владимир Сергунин принял участие в торжественной церемонии, посвященной 70-летию вневедомственной охраны Росгвардии.

На сегодняшний день эта структура обеспечивает безопасность в школах, больницах и административных зданиях.

Протоиерей Владимир Сергунин обратился к сотрудникам ведомства с поздравительным словом и подарил начальнику отдела вневедомственной охраны Росгвардии по Тамбовской области полковнику полиции Алексею Черемисину икону.

Росгвардейцев поздравили председатель Тамбовской областной Думы Евгений Матушкин, начальник регионального управления Росгвардии полковник полиции Игорь Михалев, начальник ФГКУ «ОВО ВНГ России по Тамбовской области» полковник полиции Алексей Черемисин и др.

Информационно-издательский отдел ТЕ

Принятие присяги судебными приставами

1 ноября по благословению митрополита Тамбовского и Рассказовского Феодосия руководитель Отдела Тамбовской епархии по взаимодействию с Вооруженными Силами и правоохранительными органами протоиерей Владимир Сергунин принял участие в церемонии принятия присяги молодыми сотрудниками УФССП России по Тамбовской области.

Церемония присяги прошла под руководством главного судебного пристава Тамбовской области майора внутренней службы А.М. Лузана. Пять судебных приставов-исполнителей и два судебных пристава по обеспечению установленного порядка деятельности судов принесли клятву на верность Закону, Российскому государству и народу. Торжественное мероприятие состоялось в Зале боевой славы Музейно-выставочного центра Тамбовской области.

Протоиерей Владимир Сергунин совершил молебен на начало благого дела и обратился к молодым сотрудникам ведомства с поздравительным и напутственным словом, затем подарил им иконы преподобного Сергия Радонежского.

Информационно-издательский отдел ТЕ

Благотворительная акция по оказанию помощи беженцам

8 ноября по благословению митрополита Феодосия в Центре гуманитарной помощи «Теплый кров» была проведена благотворительная акция по оказанию адресной помощи семьям беженцев, проживающих в городе Тамбове.

Заведующий Отделом Тамбовской епархии по церковной благотворительности и социальному служению протоиерей Иоанн Каширский побеседовал с беженцами об их трудностях и сказал им слова поддержки и утешения.

Семьям беженцев были переданы продуктовые наборы весом 12 кг каждый, моющие и гигиенические средства. Семья с новорожденным получила гигиенические средстве по уходу за младенцами. Помощь была оказана 10 семьям (всего — 30 человек). Одной пожилой женщине продукты были доставлены на дом.

Центр гуманитарной помощи «Теплый кров» — социальный проект Тамбовской епархии, в рамках которого оказывается благотворительная помощь людям, находящимся в трудной жизненной ситуации.

Информационно-издательский отдел ТЕ

День сотрудника органов внутренних дел

10 ноября по благословению митрополита Тамбовского и Рассказовского Феодосия руководитель Отдела Тамбовской епархии по взаимодействию с Вооруженными Силами и правоохранительными органами протоиерей Владимир Сергунин и пресс-секретарь Тамбовской епархии протоиерей Виктор Лисюнин приняли участие в мероприятии, посвященном Дню сотрудника органов внутренних дел.

Мероприятие началось с возложения цветов к мемориалу «Солдатам правопорядка», расположенному на Первомайской площади Тамбова. Священнослужители Тамбовской епархии, начальник управления МВД России по Тамбовской области генерал-майор полиции Н.В. Скоков вместе со своими коллегами, а также ветеранами органов внутренних дел и членами Общественного Совета при УМВД области почтили память погибших сотрудников органов внутренних дел.

Информационно-издательский отдел ТЕ

Тамбовские епархиальные ведомости № 11 (179) 2022

Студенты Сретенской духовной академии посетили Тамбовскую духовную семинарию

13 ноября в здании Тамбовской духовной семинарии митрополит Феодосий встретился со студентами 1-го курса Сретенской духовной академии (Москва), совершающими паломническую поездку к святыням города Тамбова.

В мероприятии приняли участие первый проректор Тамбовской духовной семинарии священник Виталий Щербаков, директор Издательства Сретенского мужского монастыря иеромонах Платон (Кудласевич), заведующий отделом по культуре Тамбовской епархии, доцент Тамбовской духовной семинарии протоиерей Виктор Лисюнин.

Ректор рассказал гостям об организации учебного процесса в тамбовской высшей духовной школе, о реализуемых образовательных программах магистратуры, бакалавриата и среднего профессионального образования, а также об организации научной и воспитательной работы, о распорядке жизни студентов. В беседе были затронуты актуальные темы деятельности епархии и задачи, которые стоят перед пастырями, выходящими из стен духовного учебного заведения. Отвечая на вопросы гостей, Владыка подчеркнул, что важнейшим качеством пастыря с апостольских времен до наших дней остается сердце, горящее огнем Христовой любви. Только такой

священник способен стать, по завету Спасителя, светом миру. При этом чрезвычайно важно пастырю, выходящему на проповедь, осознавать ответственность за каждое произнесенное слово, вести вверенную ему паству ко Христу, не заслоняя собой свет евангельской истины.

В завершение встречи иеромонах Платон от лица администрации Сретенской духовной академии преподнес ректору Тамбовской духовной семинарии ряд новых печатных изданий для пополнения библиотеки. В свою очередь, по благословению митрополита Феодосия священник Виталий Щербаков передал в дар библиотеке Сретенской духовной академии книги о святителе Питириме, епископе Тамбовском, и о преподобной Марфе Тамбовской, а также № 3 (20) за 2022 год научного журнала «Богословский сборник Тамбовской духовной семинарии».

В период пребывания в Тамбове (12-13 ноября) для паломнической группы из Сретенской духовной академии была проведена обзорная экскурсия по храмам и монастырям города, по новому зданию Тамбовской духовной семинарии. Гости приложились к святым мощам святителя Питирима, епископа Тамбовского, чудотворца, преподобной Марфы Тамбовской, побывали в доме-музее святителя Луки (Войно-Ясенецкого), посетили Трегуляевский монастырь, помолились за воскресным богослужением, которое возглавил митрополит Тамбовский и Рассказовский Феодосий в Спасо-Преображенском кафедральном соборе.

Информационно-издательский отдел ТЕ

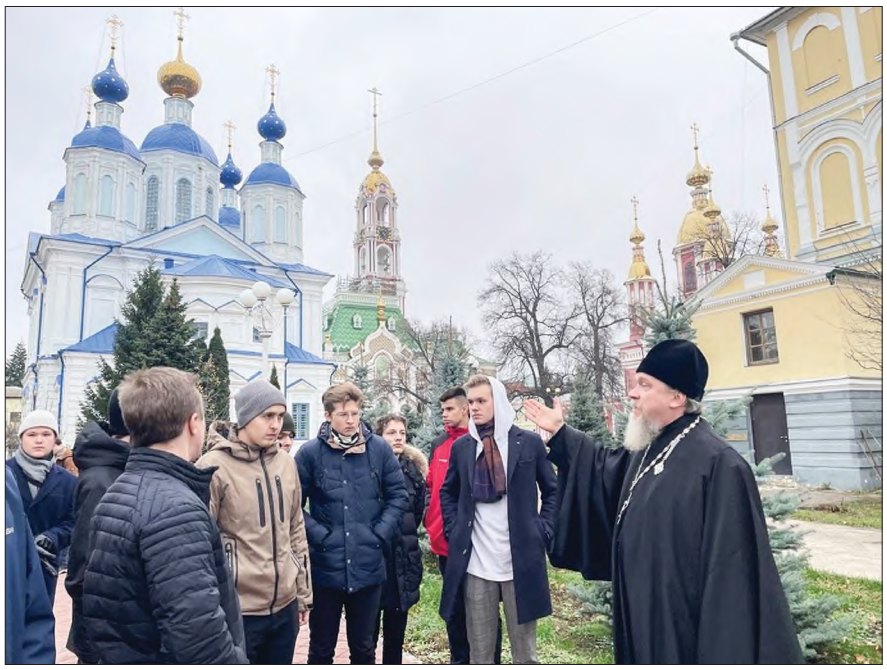

Тамбовские епархиальные ведомости № 11 (179) 2022

Божественная литургия в Спасо-Преображенском кафедральном соборе города Тамбова

13 ноября, в Неделю 22-ю по Пятидесятнице, митрополит Тамбовский и Рассказовский Феодосий совершил Божественную литургию в Спасо-Преображенском кафедральном соборе города Тамбова.

Его Высокопреосвященству сослужили клирики собора митрофорный протоиерей Борис Жабин, ключарь собора протоиерей Георгий Неретин, протоиерей Андрей Махоренко, протоиерей Виктор Лисюнин, насельник Сретенского мужского монастыря города Москвы иеромонах Платон (Кудласевич), клирики собора священник Даниил Мамонтов и диакон Константин Полозов.

За богослужением молились студенты Сретенской духовной академии и прихожане.

Богослужебные песнопения прозвучали в исполнении Архиерейского хора Спасо-Преображенского кафедрального собора города Тамбова под управлением регента Н.А. Любимской и хора Сретенского мужского монастыря под управлением М.И. Севостьянова.

В завершение богослужения глава Тамбовской митрополии обратился к верующим с архипастырским словом.

Его Высокопреосвященство отметил, что в сегодняшнем евангельском чтении мы слышали, как Господь исцелил бесноватого, которого встретил, когда прибыл в землю Гадаринскую. Когда Христос спросил, как его зовут, бесы ответили, что имя им «легион». Это значило, что в несчастного вселилось огромное количество злых духов, которые мучили его. Он страдал душевно и телесно, не мог жить среди других людей, которым причинял много беспокойства. Одержимый колоссальной бесовской силой, он разрывал все путы, которыми его пытались связать по рукам и ногам. Эта сила ненависти, которую испытывает диавол к творениям Божиим, разрушала все. Мертвый духовно, бесноватый обитал в гробах, там, где царила смерть.

Не всегда злые духи настолько порабощают человека, что он впадает в безумие. Тем не менее бесы искушают каждого из нас, и если мы не противостоим этому с Божией помощью, то постепенно теряем волю и склоняемся ко злу. Такой путь ведет к вечной погибели, и даже если до конца жизни мы остаемся «в трезвом уме и твердой памяти», духовно мы можем быть уже мертвы.

Однако Господь долготерпелив и многомилостив к Своему творению. Достаточно нам проявить малейшее стремление изменить жизнь, как Создатель готов протянуть нам руку помощи. Если же человек уже не способен отвечать за свои поступки, если злые духи полностью овладели его разумом и волей, то Господь все равно не оставляет его. И мы видим подтверждение этому в евангельском повествовании. Спаситель исцелил несчастного одержимого, изгнав из него всех бесов.

Такую поучительную историю из земной жизни Иисуса Христа мы услышали сегодня за богослужением. И если кого-то смущают мысли, что эти события произошли очень давно и не имеют к нам никакого отношения, то он заблуждается. Среди нас немало тех, кто за каждым богослужением привык слушать чтение Евангелия и Апостола, но не применяет это к своей жизни. Как сказал Господь, «имеющий уши слышать да слышит», то есть мы должны воспринимать Священное Писание прежде всего сердцем. Каждый случай, описанный в Евангелии, имеет глубокий духовный смысл и может быть спроецирован на нашу жизнь. Недаром святые отцы говорят о том, что Священное Писание — неистощимый источник мудрости. Изучая глаголы вечной жизни, которые содержатся в нем, и проникая в их духовный смысл, мы должны изменить свою жизнь, твердо встав на путь спасения. «Слово Божие живо и действенно и острее всякого меча обоюдоострого», -- говорит апостол Павел. Это значит, что оно может проникнуть в самую глубь человеческой души и произвести там духовный переворот.

Что же ждет тех, кто игнорирует Слово Божие? Наша ответственность еще больше возрастает, потому что с тех, кто совершает грехи по незнанию, спросится меньше. С тех же, кто уже просвещен светом Христовой истины, спрос будет больше. Поэтому если мы слушаем и не хотим понять духовный смысл слов Священного Писания или если мы понимаем их значение, но продолжаем жить по-старому, это страшная беда. Поступая так, мы уподобляемся жителям земли Гадаринской, которые не приняли Спасителя после того, как Он совершил великое чудо, исцелив бесноватого. Они знали о злосчастной участи своего земляка, знали, как страдают окружающие от его умопомрачения и страшатся его. Они видели, как после изгнания бесов покорно сидит у ног Спасителя исцеленный, с кротостью и смирением слушающий глаголы Божественного Учителя. Тем не менее они не возблагодарили Господа за Его неизреченное милосердие, а попросили, чтобы Он покинул их пределы. Их больше печалила гибель свиней, в которых вселились изгнанные бесы, поэтому обезумевшие животные бросились с обрыва в море. Это свидетельствовало о том, что жители страны были слишком привязаны к земным благам, поглощены мирской суетой и не способны были воспринимать Свет Божественной истины.

Так же и мы изгоняем Спасителя из своей жизни, когда не хотим следовать Его спасительному учению. Порой мы можем делать это неосознанно, внешне исповедуя православную веру, однако забывая о Божественных заповедях в круговороте мирской суеты. Поэтому, слушая Святое Евангелие, мы должны чаще испытывать свою совесть и честно ответить на вопросы. Руководствуемся ли мы словами Священного Писания, когда принимаем решение, как поступить в той или иной ситуации? Не игнорируем ли мы Божественный Закон? Чьим примерам мы чаще следуем?

И если сегодня мы поймем, что до сих пор относились к Божественному учению без должного внимания, не нужно отчаиваться. Осознание своего греха — первый шаг на пути борьбы с ним. Чем чаще мы будем об этом помнить и стараться исправиться, чем больше мы будем просить Господа о помощи, тем скорее мы сможем изменить нашу жизнь в соответствии с Евангельскими заповедями.

В завершение архипастырь пожелал верующим, чтобы Господь просветил их сердца. Тогда они смогут изгнать греховные привязанности, которые сковывают нас в течение нашей жизни, и последовать за Спасителем, чтобы наследовать Царствие Небесное.

Информационно-издательский отдел ТЕ

Епархиальные ведомости Тамбовские № 11 (179) 2022

Подведение итогов регионального этапа XVIII Международного конкурса детского творчества «Красота Божьего мира»

9 ноября по благословению митрополита Тамбовского и Рассказовского Феодосия в Питиримовском зале Тамбовского епархиального управления состоялось подведение итогов регионального этапа XVIII Международного конкурса детского творчества «Красота Божьего мира». В этом году конкурс посвящен преподобному Сергию Радонежскому, 600-летие обретения мощей которого мы отмечаем.

Максимкин Артем. 10 лет

Гулаков Иван. 10 лет

Шатилова София. 9 лет

Куприянова Елизавета. 9 лет

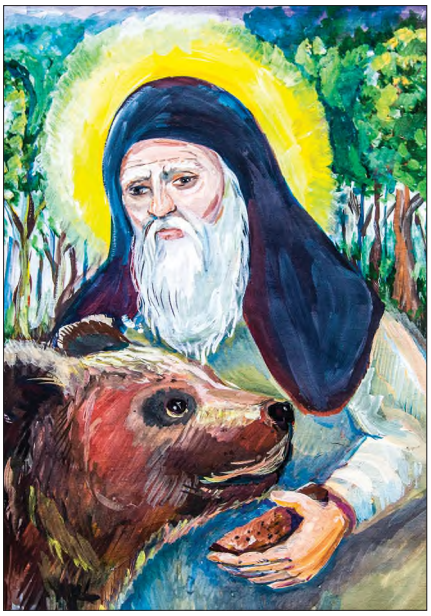

Метлина Александра. 12 лет

Международный конкурс детского творчества «Красота Божьего мира» проводится ежегодно в рамках Международных Рождественских образовательных чтений. Учредители конкурса – Московская Патриархия Русской Православной Церкви, Синодальный отдел религиозного образования и катехизации Русской Православной Церкви и Автономная некоммерческая организация «Центр образовательных и культурных инициатив «Поколение».

Организаторами проведения регионального этапа конкурса являются Тамбовская епархия и Управление образования и науки Тамбовской области. Сопредседатели оргкомитета регионального этапа – митрополит Тамбовский и Рассказовский Феодосий и врио начальника управления образования и науки Тамбовской области Т.П. Котельникова.

Целями конкурса являются духовное просвещение, нравственное и патриотическое воспитание подрастающего поколения.

В соответствии с Положением о конкурсе в 2022 году в региональном этапе приняли участие обучающиеся общеобразовательных, средних специальных учебных заведений, учреждений дополнительного образования, воспитанники воскресных школ, воспитанники других детских учреждений Тамбовской области.

Конкурс проводился в двух возрастных категориях: 9–12 лет и 13–17 лет по 4 номинациям: «Основная тематика», «Православная икона», «Роспись по фарфору», «Рассказ».

Всего в первом (региональном) этапе конкурса приняли участие 106 работ из 30

Привалова Полина 12 лет

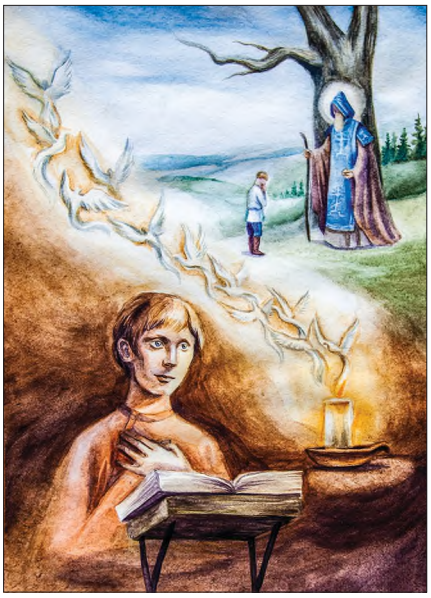

Стребкова Елизавета 17 лет

Попова Валерия. 15 лет

Иванова Виктория. 14 лет

Плешанкова Виктория. 17 лет

учебных заведений, расположенных на территории Тамбовской епархии. Среди них — представители из тринадцати общеобразовательных школ, четырех школ-интернатов, кадетской школы, пяти центров дополнительного образования детей, художественной школы, двух центров поддержки семей, среднего образовательного профессионального учреждения, трех воскресных школ Тамбовской епархии.

Члены жюри произвели оценку работ, по итогам которой были определены победители и призеры конкурса.

В номинации «Основная тематика», первая возрастная группа (9–12 лет):

1-е место – Максимкин Артем, 10 лет, обучающийся МБОУ «Станция юных техников» города Рассказово, за работу «Преподобный Сергий Радонежский», педагог Л.В. Сафронова;

2-е место – Гулаков Иван, 10 лет, воспитанник воскресной школы Знаменского храма рабочего поселка Знаменка, за

Вишняк Арсений. 14 лет

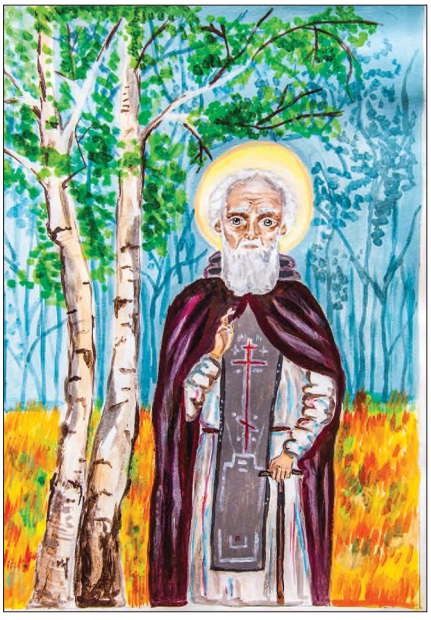
Дроздова Ульяна. 13 лет

Егоров Кирилл. 16 лет

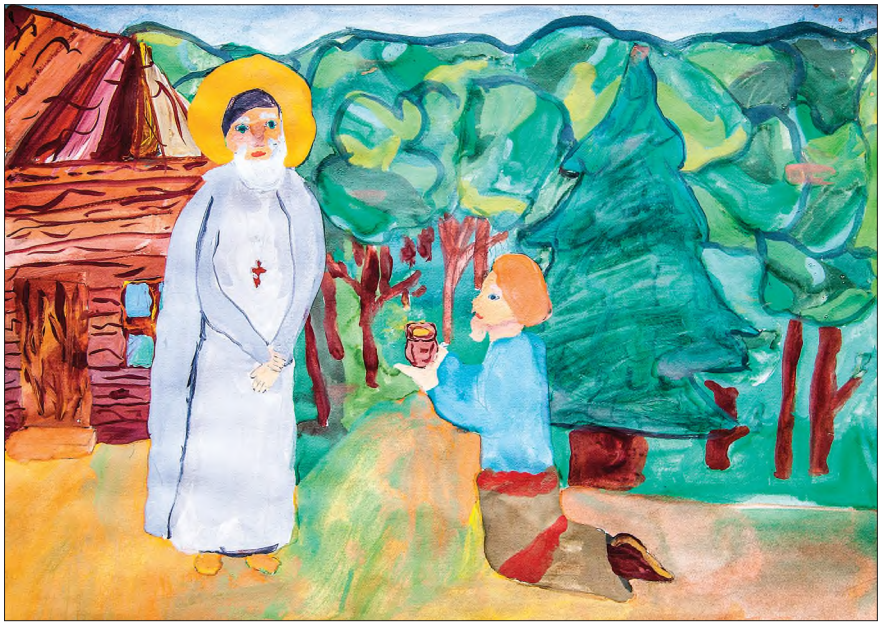
Сычева Ева. 11 лет

работу «Преподобный Сергий за работой», педагог О.А. Белова;

2-е место — Шатилова София, 9 лет, обучающаяся МБОУ «Дом детского творчества города Рассказово», за работу «Юность преподобного Сергия Радонежского», педагог Л.В. Сафронова;

3-е место — Куприянова Елизавета, 9 лет, воспитанница воскресной школы Никольского храма села Бокино, за работу «Отрок Варфоломей читает Псалтирь», педагог Ж.Е. Куприянова;

3-е место — Метлина Александра, 12 лет, обучающаяся МБУДО «Дом детского творчества города Рассказово», за работу «Преподобный Сергий Радонежский и медведь», педагог В.А. Ридель;

3-е место — Привалова Полина, 12 лет, обучающаяся МАОУ СОШ № 1 «Школа Сколково-Тамбов», за работу «Труд очень важен», педагог О.А. Новикова.

В номинации «Основная тематика», вторая возрастная группа (13–17 лет):

Табаков Богдан. 10 лет

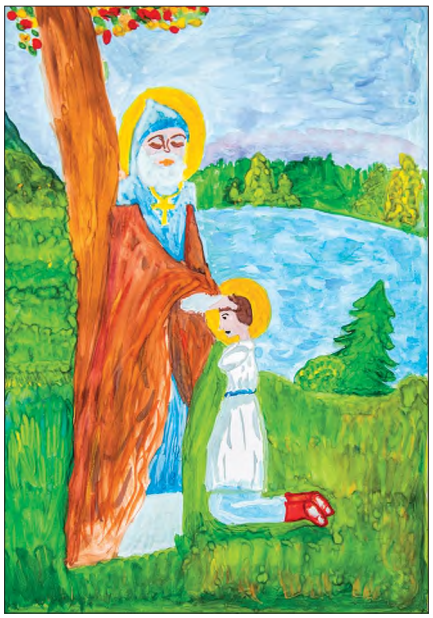
Пахомова Юлия. 12 лет

Харитонова Диана. 10 лет

Сычев Сергей. 11 лет

Соловьева Полина. 13 лет

Назарова Марина Сергеевна 13 лет

Кривенцева Анастасия

1-е место – Стребкова Елизавета, 17 лет, обучающаяся МБУДО «Дом детского творчества города Рассказово», за работу «Благословение на учение», педагог Е.А. Ломова;

2-е место – Попова Валерия, 15 лет, обучающаяся филиала МБУ «Горельская средняя общеобразовательная школа» в села Сурава, за работу «Преподобный Сергий Радонежский», педагог М.Н. Решетова;

2-е место – Иванова Виктория, 14 лет, обучающаяся ТОГАОУ «Котовская школа-интернат для детей с ограниченными возможностями здоровья», за работу «Сергий Радонежский – игумен земли Русской», педагог М.В. Родионова;

3-е место – Вишняк Арсений, 14 лет, воспитанник Центра психолого-педагогического сопровождения и коррекции «Гармония» города Рассказово, за работу «Начало строительства Свято-Троице Сергеевой Лавры», педагог Л.В. Колтинова;

3-е место – Кузьмина Софья, 13 лет, обучающаяся МБУДО «Районный дом детского творчества рабочего поселка Мордово, за работу «Преподобный Сергий Радонежский», педагог А.Е. Кремнева;

3-е место – Плешанкова Виктория, 17 лет, обучающаяся ТОГАПОУ «Педагогический колледж города Тамбова, за работу «Детство преподобного Сергия Радонежского», педагог Э.А. Педкау.

В номинации «Роспись по фарфору»:

1-е и 2-е места решено было не присуждать.

3-е место – Фролова Полина, 15 лет, обучающаяся Покрово-Пригородной средней общеобразовательной школы», за

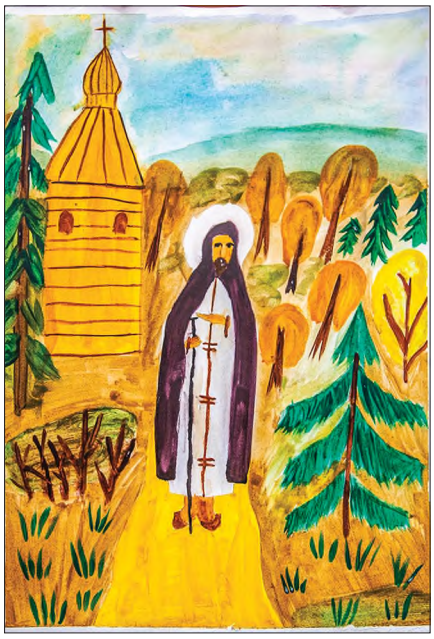
Ратчина Маргарита. 9 лет

Московских Софья. 14 лет

Кузьмина Софья. 13 лет

работу «Русь в эпоху преподобного Сергия Радонежского», педагог М.И. Голованова.

В номинации «Рассказ»:

1-е место – Овсянникова Ольга, 17 лет, воспитанница воскресной школы Никольского храма села Бокино, за работу «Игумен Русской победы», педагог К.В. Овсянникова;

2-е место – Илясова Елизавета, 14 лет, обучающаяся МБОУ «Цнинская средняя общеобразовательная школа № 2», за работу «Преподобный Сергий Радонежский», педагог И.Н. Бородина;

2-е место – Коваленко Дмитрий, 16 лет, обучающийся ТОГБОУ «Многопрофильный кадетский корпус имени Героя Советского Союза летчика-космонавта Л.С. Демина», за работу «В учебе покровитель он...», педагог М.Ю. Осипова;

3-е место – Буракова Анастасия, 14 лет, обучающаяся МБОУ «Школа-ЭКОТЕХ» города Котовска, за работу «Думы матери», педагог Н.Л. Ветрова;

3-е место – Дербеденева Алена, 15 лет, обучающаяся МБУДО «Дом детского твор-

Саргсян Арина. 11 лет

Корякин Тимофей. 11 лет,

Фролова Полина. 15 лет

Буня Валерия. 15 лет

Ручьев Фрол. 17 лет

Архипова Дарья. 16 лет

Топильская Евгения. 11 лет

чества» города Котовска, за работу «Он никуда не уходил...», педагог Н.А. Клюкина;

3-е место – Алимова Юлия, 13 лет, обучающаяся МБОУ «Школа-ЭКОТЕХ» города Котовска, за работу «Молитвенный заступник Руси», педагог Н.Л. Ветрова.

Жюри также решило присудить специальные дипломы следующим участникам конкурса.

В номинации «Рассказ»:

Минаев Егор, 13 лет, «Без испытаний и бед не проходит жизнь человеческая...», МБОУ «Школа-ЭКОТЕХ» города Котовска, педагог О.С. Минаева;

Жумашев Дмитрий, 14 лет, «Игумен земли Русской», МБОУ «Средняя общеобразовательная школа № 3 с углубленным изучением отдельных предметов», педагог Н.Н. Краснова;

Гурова Дарья, 14 лет, «Преподобный Сергий Радонежский. Победа в Куликовской битве», МОУ «Токаревская средняя общеобразовательная школа № 1», И.В. Большакова;

В номинации «Основная тематика» первая возрастная группа (9–12 лет):

Сычева Ева, 11 лет, «Сергий Радонежский и купец», воскресная школа Никольского храма села Бокино, педагог Ж.Е. Куприянова;

Пахомова Юлия, 12 лет, «Видение отроку Варфоломею», ТОГБОУ «Школа-интернат для обучающихся с ограниченными возможностями здоровья» деревни Красненькая, педагог Л.М. Охримец;

Табаков Богдан, 10 лет, «Лесной скит», МБОУ «Токаревская средняя общеобразовательная школа № 2», педагог Л.В. Ушакова;

Сычев Сергей, 11 лет, «Сергий Радонежский благословляет Дмитрия Ивановича на Куликовскую битву», МБОУ «Школа-ЭКОТЕХ» города Котовска, педагог Е.В. Тимошина;

Топильская Евгения, 11 лет, «Сергий Радонежский», МАОУ СОШ № 1 «Школа Сколково-Тамбов», педагог О.А. Новикова;

Корякин Тимофей, 11 лет, «Светильник земли Русской», воскресная школа храма в честь новомучеников и исповедников Церкви Русской, педагог С.Н. Корогодова;

Ратчина Маргарита, 9 лет, «Преподобный Сергий Радонежский», МБУДО «Центр дополнительного образования детей» города Тамбова, педагог О.В. Муромец;

Саргсян Арина, 11 лет, «Жизнь прп. Сергия Радонежского в лесу», МБОУ ДО «Сампурский детско-юношеский центр», педагог Л.В. Семичева;

В номинации «Основная тематика», вторая возрастная группа (13–17 лет):

Назарова Марина, 13 лет, «Преподобный Сергий Радонежский и медведь», Петровский филиал муниципального бюджетного общеобразовательного учреждения «Сатинская средняя общеобразовательная школа», педагог Т.А. Сургучева;

Архипова Дарья, 16 лет, «Храм преподобного Сергия Радонежского», МБОУ «Средняя общеобразовательная школа № 3 с углубленным изучением отдельных предметов» города Котовска, педагог О.В. Артюхова;

Тонких Вячеслав, 15 лет, «Сергий Радонежский», ТОГБОУ «Горельская школа-интернат для обучающихся с ограниченными возможностями здоровья», педагог А.О. Позднякова;

Соловьева Полина, 13 лет, «Храм», МБУДО «Дом детского творчества города Рассказово», педагог В.А. Ридель;

Московских Софья, 14 лет, «Отдых у дуба», МАОУ СОШ № 1 «Школа Сколково-Тамбов», педагог О.А. Новикова;

Буня Валерия, 15 лет, «Храм Сергия Радонежского в Рогожской слободе», МБОУ «Школа-ЭКОТЕХ» города Котовска, педагог Е.В. Тимошина;

Тонких Вячеслав. 15 лет

Вишкарева Анастасия, 14 лет, «Благословение святого Сергия Радонежского», ТОГАОУ «Школа-интернат для обучающихся с ограниченными возможностями здоровья» города Котовска, педагог М.В. Родионова.

Ручьев Фрол, 17 лет, «Благословение Сергия Радонежского», ТОГБОУ «Школа-интернат для обучающихся с ограниченными возможностями здоровья» деревни Красненькая, педагог Л.В. Елисеева.

Информационно-издательский отдел ТЕ

Архипова Дарья. 16 лет

Из жизни Мичуринской епархии

Начало учебного года в воскресной школе

2 октября, в Неделю 15-ю по Пятидесятнице, по Воздвижении, епископ Мичуринский и Моршанский Гермоген совершил Божественную литургию в Боголюбском кафедральном соборе города Мичуринска. По окончании литургии епископ Гермоген обратился к пастве с архипастырским словом. Затем Преосвященный Владыка возглавил молебен перед началом нового учебного года в воскресной школе Боголюбского кафедрального собора.

Память схимонахини Серафимы

4 и 5 октября в городе Мичуринске состоялись торжества по случаю 56-й годовщины блаженной кончины мичуринской подвижницы благочестия, старицы-схимонахини Серафимы (Белоусовой). Матушка Серафима покоится на кладбище близ храма в честь иконы Божией Матери «Всех скорбящих Радость» города Мичуринска. Здесь 4 октября состоялось вечернее богослужение и заупокойная лития, а 5 октября – Божественная литургия и панихида. Почтить память старицы-схимонахини Серафимы (Белоусовой) в этом году прибыли епископ Мичуринский и Моршанский Гермоген, клирики Мичуринской епархии, а также многочисленные мичуринцы и гости из других городов и сел.

День учителя

5 октября в актовом зале администрации Мичуринского района состоялся торжественный акт в честь Дня учителя. Учителей Мичуринского района поздравили с профессиональным праздником епископ Мичуринский и Моршанский Гермоген, временно исполняющий полномочия главы Мичуринского района Г.Д. Хубулов и другие.

В этот же день в городском доме молодежи «Космос» слова благодарности и поздравления принимали учителя школ наукограда и педагоги дошкольного и дополнительного образования. С профессиональным праздником учителей поздравили епископ Мичуринский и Моршанский Гермоген, глава города Мичуринска М.В. Харников, председатель Мичуринского городского Совета депутатов К.Н. Горлов. В торжественной обстановке педагоги, внесшие значительный вклад в дело образования и воспитания подрастающего поколения, были отмечены региональными и муниципальными наградами, а также благодарственными письмами Мичуринской епархии. Начальник управления народного образования администрации города Мичуринска А.В. Климкин во внимание к трудам по духовно-нравственному воспитанию детей вручил благодарственное письмо епископу Гермогену.

Открытие мемориала

5 октября в городе Мичуринске торжественно открыли мемориальную доску кавалеру ордена мужества А.А. Харитонову, героически погибшему при выполнении задач специальной военной операции на Украине. Памятный знак установлен на фасаде городской средней общеобразовательной школе № 17 «Юнармеец», выпускником которой был Анатолий Анатольевич. В торжественном открытии мемориала приняли участие родные погибшего воина, представители городской администрации, ветеранских организаций и военного комиссариата, а также ученики и педагоги школы. К собравшимся с приветственным словом обратился епископ Мичуринский и Моршанский Гермоген.

Епархиальный совет

10 октября в здании Духовно-просветительского центра при храме в честь иконы Божией Матери «Всех скорбящих Радость» города Мичуринска состоялось очередное заседание Епархиального совета Мичуринской епархии под председательством епископа Мичуринского и Мор-

шанского Гермогена. В работе Епархиального совета приняли участие благочинные благочинических округов. На совещание также были приглашены руководители ряда епархиальных отделов.

Престольный праздник

14 октября, в праздник Покрова Пресвятой Богородицы, епископ Гермоген совершил Божественную литургию в храме Покрова Пресвятой Богородицы п. Первомайский. По окончании Божественной литургии состоялся молебен с крестным ходом вокруг храма.

«Покровский благовест»

18 октября в поселке Первомайский состоялся открытый межмуниципальный конкурс-фестиваль вокально-хоровой духовной музыки «Покровский благовест». Участников и гостей мероприятия приветствовали епископ Мичуринский и Моршанский Гермоген и глава Первомайского района Р.В. Рыжков. Затем состоялась программа фестиваля, в рамках которой свое творчество представили воспитанники воскресных школ, школ искусств, а также обучающиеся общеобразовательных школ и учреждений дополнительного образования муниципалитетов Тамбовской области.

Гуманитарная помощь

В октябре по благословению епископа Мичуринского и Моршанского Гермогена в приходах и монастырях Мичуринской епархии начался сбор гуманитарной помощи и сбор финансовых средств для мобилизованных граждан. На призыв о помощи в этом благом деле откликнулось множество людей. Представители Мичуринской епархии переправили часть собранной гуманитарной помощи на сборный пункт военного комиссариата Тамбовской области. На собранные средства были приобретены отопительные печи, которые переданы в военную часть 54607 города Тамбова для отправки на передовую. Отправлены также две крупные партии вещей, обмундирования, продуктов, медикаментов, ножовок, сапёрных лопат, буксированных тросов в 467 гвардейский краснознамённый окружной учебный центр города Ковров. Сбор гуманитарной помощи продолжается.

Память святителя Иоанна Тобольского

29 октября, в день памяти обретения мощей святителя Иоанна, митрополита Тобольского, епископ Мичуринский и Моршанский Гермоген совершил Божественную литургию в Никольском храме города Мичуринска.

День памяти жертв политических репрессий

30 октября, в Неделю 20-ю по Пятидесятнице и день памяти жертв политических репрессий, епископ Мичуринский и Моршанский Гермоген совершил Божественную литургию, а затем — панихиду, в Боголюбском кафедральном соборе города Мичуринска.

Роман Леонов, председатель информационно-издательского отдела Мичуринской епархии

Из жизни Уваровской епархии

Архипастырский визит в Уметское благочиние

15 октября епископ Уваровский и Кирсановский Игнатий совершил архипастырский визит в Уметское благочиние. В ходе поездки главу Уваровской епархии сопровождал благочинный Уметского благочиннического округа протоиерей Сергий Тишкин.

Сначала Его Преосвященство посетил Свято-Троицкий храм села Оржевка, затем, Казанский храм рабочего поселка Умет.

Диаконская хиротония в Александро-Невском храме рабочего поселка Мучкапский

22 октября, в день памяти апостола Иакова Алфеева, епископ Игнатий совершил Божественную литургию в Александро-Невском храме поселка Мучкапский. За богослужением Его Высокопреосвященство рукоположил в сан диакона выпускника Тамбовской духовной семинарии Ярослава Кравченко.

Божественная литургия архиерейским чином в Неделю 19-ю по Пятидесятнице

23 октября, в Неделю 19-ю по Пятидесятнице, в день памяти святых отцов VII Вселенского Собора, преподобного Амвросия Оптинского, епископ Игнатий совершил Божественную литургию в Христорождественском соборе города Уварово.

После богослужения Преосвященный Владыка обратился к прихожанам со словами архипастырского наставления.

Священническая хиротония в Космодамиановском храме города Кирсанова

29 октября, в Космодамиановском храме города Кирсанова, епископ Игнатий совершил Божественную литургию.

За богослужением была совершена священническая хиротония выпускника Тамбовской духовной семинарии диакона Ярослава Кравченко.

Божественная литургия в Неделю 20-ю по Пятидесятнице

30 октября, в Неделю 20-ю по Пятидесятнице, епископ Игнатий совершил Божественную литургию в Христорождественском кафедральном соборе города Уварово.

После богослужения Преосвященный Владыка обратился к прихожанам со архипастырским словом.

День города Уварово

2 ноября епископ Игнатий принял участие в торжественном собрании, посвященном 85-летию Тамбовской области и 56-й годовщине со дня образования города Уварово. Праздничное мероприятие прошло в городском Дворце культуры «Дружба».

С главным городским праздником уваровцев поздравили епископ Игнатий, глава Тамбовской области Максим Егоров, глава города Уварово Владислав Денисов, председатель городского Совета Зинаида Исупова, депутат областной Думы Сергей Нелюбов и др.

Украшением праздничной программы стало выступление городских и областных творческих коллективов с номерами патриотической направленности.

Божественная литургия в день памяти Казанской иконы Божией Матери

4 ноября, в день памяти Казанской иконы Божией Матери, епископ Игнатий совершил Божественную литургию в Христорождественском кафедральном соборе города Уварово.

Его Преосвященству сослужили клирики Христорождественского кафедрального собора: священник Владимир Алейников, священник Владимир Васильев, священник Сергий Растрёпин, иеромонах Питирим (Сухов) и диакон Сергий Демидов.

После богослужения Преосвященный Владыка обратился к прихожанам со словами архипастырского наставления, в котором поздравил всех с праздником Казанской иконы Божией Матери.

Димитриевская родительская суббота

5 ноября, в Димитриевскую родительскую субботу, епископ Игнатий совершил Божественную литургию и панихиду в Христорождественском кафедральном соборе города Уварово.

Праздник в честь иконы Божией Матери «Всех скорбящих Радость»

6 ноября в Христорождественском кафедральном соборе города Уварово, в Неделю 21-ю по Пятидесятнице, в праздник иконы Божией Матери «Всех скорбящих Радость», епископ Игнатий совершил Божественную литургию.

Освящение крестов и куполов строящегося храма в селе Красивка Инжавинского района

9 ноября, в день памяти мученика Нестора Солунского, в селе Красивка Инжавинского района состоялось освящение крестов и куполов строящегося храма в честь Казанской иконы Божией Матери. Освящение совершил епископ Игнатий в сослужении настоятеля Покровского храма села Моршань Инжавинского района протоиерея Алексия Ельзова и клириков Христорождественского кафедрального собора города Уварово иеромонаха Питирима (Сухова) и диакона Сергия Демидова.

С 2018 года на пожертвования прихожан и небольшую помощь благотворителей в селе Красивка Инжавинского района ведется возведение дома Божьего. На освящение крестов и куполов собрались не только местные жители, но и верующие из близлежащих населенных пунктов.

Престольный праздник в Космодамиановском храме села Степановка

14 ноября, в день памяти святых бессребреников, врачевателей и чудотворцев Космы и Дамиана Асийских, епископ Игнатий совершил Божественную литургию в Космодамиановском храме села Степановка Ржаксинского района.

Его Преосвященству сослужили настоятель храма священник Владимир Алейников, благочинный Ржаксинского округа священник Алексий Насонов, клирики Христорождественского кафедрального собора города Уварово священник Виктор Кончаков, иеромонах Питирим (Сухов) и диакон Сергий Демидов.

За богослужением молились председатель Ржаксинского районного Совета народных депутатов Галина Илюхина, генеральный директор ОАО «Вишневское» Вячеслав Куксов, жители села и многочисленные гости.

По окончании богослужения Владыка Игнатий обратился к присутствующим с архипастырским словом, в котором поздравил всех с престольным праздником и пятилетием со дня освящения Космодамиановского храма.

Пресс-служба Уваровской епархии

Митрополит Тамбовский и Рассказовский ФЕОДОСИЙ

Российский император Петр I Великий и Тамбовская епархия

В 2022 году в России праздновался 350-летний юбилей со дня рождения императора Петра I Великого, чью жизнь и деятельность неоднозначно характеризовали как его современники, так исследователи в последующие годы. Кто-то справедливо называл царя истым православным, а кто-то не без оснований считал его отступником от веры отцов и дедов и даже антихристом. Очевидно, что преобразования императора и, прежде всего, проведенная им церковная реформа, пронизаны идеями протестантизма, что на целые столетия во многом предопределило путь России и Русской Церкви.

Император Петр Первый родился в 1672 году. Воспитывался он в духе православных традиций, однако уже в юные годы увлекся иноземными потешными играми и близко сошелся с обитателями Немецкой слободы, оказавшими на него сильное влияние. После стрелецкого бунта 1682 года, который глубоко ранил сердце юного царя, он возненавидел старину и устраивал кощунственные шутовские забавы. В то же время царь посещал храм по воскресным и праздничным дням, молился за Божественной литургией и даже читал Апостол, военные сражения предпринимал после молитвы, а за победы благодарил Бога. В 1682 году, то есть через десять лет после рождения будущего императора, указом царя Федора Алексеевича, старшего сводного брата Петра, была учреждена Тамбовская епархия. Правление царя Петра радикально повлияло на ее жизнь и историю.

Первым управляющим Тамбовской епархией при юном царе Петре I стал епископ Леонтий, пробывший на кафедре всего три года. После него кафедру возглавил святитель Питирим, занимавший ее до 1697 года, то есть до своей кончины. Каких-либо действий в отношении Тамбовской епархии в годы управления ею святителем Питиримом император не предпринимал. Имели место только его указания тамбовскому воеводе и другим чиновникам относительно поставки корабельного леса в Воронеж, где Петр Алексеевич организовал строительство первого русского флота для Азовской баталии.

После кончины святителя Питирима в Тамбов был назначен настоятель Рязанского Солотчинского монастыря архимандрит Игнатий (Шангин), рукоположенный в сан епископа 27 ноября 1698 года. Через два с половиной года пребывания на кафедре его обвинили «с одной стороны, в соучастии с раскольниками, с другой — в сопротивлении указам царя Петра о пожертвовании с церквей на пользу Отечества» [1, с. 69]. Протоиерей Георгий Хитров писал, что 23 августа 1700 года епископа Игнатия сослали в заточение [1, с. 69], но на самом деле в этот день он был подвергнут аресту.

Сторонники старинных обрядов распространяли слухи о том, что будто бы царь Петр является антихристом, а поэтому нельзя считать его законным царем. Государство объявило старообрядцев раскольниками и вело с ними борьбу. Епископа Игнатия арестовали по делу Григория Талицкого, почитаемого раскольниками мучеником. Г. Есипов писал о нем так: «Гришка Талицкий был иконописец, жил в Москве, и снискивал себе пропитание перепискою различных книг и рукописей, продавая переписанное. Возродившееся мнение о пришествии антихриста в лице Петра возбудило в нем желание доказать справедливость этого мнения из книг Священного Писания. Он принялся за это дело и в тетрадках: 1) О пришествии в мир антихриста и о летех от создания мира до скончания света, 2) Врата — изложил сделанные им розыскания, доказывавшия с счислением годов, что Петр Первый как осьмой царь — антихрист и что пришло последнее время. Талицкий запрещал народу слушать Петра и платить подати» [2, с. 5].

Епископ Игнатий встретился с Талицким во время поездки в Москву. Раскольник познакомил архипастыря со своими взглядами, изложенными в нескольких тетрадях. По данным одного из

источников, епископ «плакал, слушая Талицкого, и принимая тетрадки, поцеловал сочинителя и дал ему пять рублей» [2, с. 5]. Вскоре Талицкого арестовали, и во время пыток он назвал всех, кому давал читать свои тетради, в том числе и епископа Игнатия. Преосвященного лишили сана, монашества и как простого мирянина 5 ноября 1701 года сослали в Соловецкий монастырь, где он умер в 1718 году. Григорий Талицкий после расследования дела был сожжен.

Некоторые современные историки весьма скептически относятся к утверждению о том, что епископ Игнатий мог разделять распространяемые раскольниками взгляды на воцарение Петра и проводимые в России реформы. Представляется справедливым следующее суждение одного из них: «Трудно судить, насколько Игнатий разделял взгляды Талицкого, но можно утверждать, что архиерей принадлежал к числу традиционалистов, недовольных происходившими в России переменами» [3, с. 133]. Епископ Игнатий был обвинен в государственном преступлении, так как, кроме сочувствия раскольникам, он, якобы, противился указам царя. Для понимания того, почему столь суровое решение было принято императором в отношении епископа, необходимо рассмотреть совокупность событий в России в начале XVIII века, и как они затрагивали Тамбовский пределы.

Первостепенным государственным делом для царя Петра был выход к южным морям с целью налаживания тесных торговых отношений с соседними странами. В это время Россия не имела выхода ни к Балтийскому северному, ни к Черному южному морям. Ее единственный морской порт, который был расположен на Белом море, в Архангельске, находился очень далеко от центра страны. Кроме того, Белое море бывает покрыто льдами шесть – семь месяцев в году. В связи с этим царь решил обеспечить доступ государства к южным морям, для чего предпринял два военных похода на турецкую крепость Азов. Следует сказать, что русские войска перед выступлением на Азов сосредотачивались в городе Тамбове. Первый из этих походов, состоявшийся в 1695 году, завершился поражением русской армии.

К следующей военной кампании царь Петр решил основательно подготовиться. Он приказал строить корабли в городе Воронеже, откуда по реке Дон можно было легко выйти к Азову. В строительстве кораблей на воронежских верфях принимали участие и плотники из Тамбовского края. Свою лепту в кораблестроение внесли и тамбовские дровосеки, которые рубили деревья в тамбовских лесах, где в изобилии росли корабельные сосны, и отправляли их в Воронеж. В результате проведенной подготовки второй военный поход, состоявшийся в 1696 году, завершился победой. Крепость Азов была взята и впоследствии стала русским форпостом на южных границах Российской империи. Строительство флота и участие в южных военных походах принесло много испытаний и горя простому народу. Историк Н.И. Павленко пишет, что в ходе реформ крестьян обложили новыми налогами, которые были «непомерно тяжелы ... народ отвечал глухим ропотом» [4, с. 46–47]. Краевед И.И. Дубасов так описывал положение Тамбовского края в петровские времена: «Прежние украинные льготы исчезли навсегда. Всюду обнаруживался зоркий правительственный глаз и ни один обыватель не мог уклониться от сложных государственных повинностей. Жители Тамбовской и Шацкой провинций принимали деятельное участие в построении Петербурга и Кронштадта. С этой целью у нас набирали работных людей по одному с 16 дворов. А также отделили с городов и сел Шацкой и Тамбовской провинций 6% выборных ямщиков и с женами и детьми отправили их на вечное житье в С-Петербург» [5, с. 30].

Отголоски недовольства реформами Петра тамбовских жителей вошли в народные легенды, записанные в первой половине XX века краеведом А.В. Сохранским. «Легенда о Петре I» повествует о том, что царь однажды посетил город Тамбов и осматривал местную крепость. Он остался недоволен ее состоянием и арестовал воеводу и других тамбовских начальников. Это вызвало гнев отряда стрельцов, высланных императором из Москвы и находившихся в крепости, и они устроили заговор с целью убить его, но были обезврежены казаками, несшими службу в крепости. В народной памяти запечатлелась картина противостояния царя-реформатора и его противников – бояр, воевод, чиновников и стрельцов. Царю в легенде дается такая характеристика: «Грозен был: за неправду, за воровство какое али за лень наказывал здорово: и палка в его руках по ворам ходила, кто б он, вор-то, ни был: хотя боярин, князь какой, хоть вельможа великий» [6, с. 72].

Противники преобразований были в разных сословиях, и они старались донести свое

В. Суриков. Утро стрелецкой казни

недовольство до царя. Так, в 1697 году насельник Андреевского мужского монастыря Авраамий попытался передать Петру послание, где критиковал его деятельность по введению новых порядков, за что был арестован. В этом же году полковник Цыклер планировал организовать покушение на Петра, но заговор был раскрыт. В 1698 году в Москве стрельцы подняли бунт против царя, закончившийся массовыми показательными казнями восставших на Красной площади. Тягостная атмосфера подозрительности, кровавые расправы со стрельцами, всеобщее недовольство, эсхатологические ожидания привели к тому, что Петр в каждом видел врага. В сложившейся атмосфере царь, по всей видимости, расценил поступок епископа Тамбовского Игнатия как поддержку оппозиции. Можно предположить, что власти отводили епископу Игнатию роль неформального лидера протестных настроений в крае. Очевидно, что епископ Игнатий не был сторонником императора, но в то же время нет фактов, свидетельствующих о его призывах к выступлению против царя.

Даже спустя много лет после этого дела Петр I помнил о епископе Игнатии. В 1718 году император решил установить определенные критерии при назначении епископов на кафедры. Он повелел «выбирать заранее добрых монахов и присылать их в Невский монастырь в качестве кандидатов на епископство, „дабы здесь жили и могли бы знать, чтобы таких не поставить, как тамбовской и ростовской[1] были“» [7, с. 644–645]. Император знал о неприятии его реформ народом и поэтому опасался не напрасно. Когда в 1707–1709 годах в России вспыхнуло восстание под предводительством К.А. Булавина, население края активно поддержало восставших.

В 1722–1725 годах в тамбовских пределах снова появились недовольные петровскими реформами. В это время разбиралось дело насельника Трегуляевского Иоанно-Предтеченского мужского монастыря монаха Самуила (Выморкова). Он родился в семье дьячка Осипа, служившего в Успенском храме города Тамбова. Степан, так родители назвали сына при крещении, освоил грамоту и научился читать духовные книги. В зрелом возрасте он женился и помогал отцу в Успенском храме. Он высказывался в поддержку старообрядцев и двуперстия и пришел к мысли о том, что царь Петр является антихристом. Некоторые тамбовские священники склонны были поддерживать его взгляды, а монах Савва из Казанского мужского монастыря города Тамбова стал его наставником и одобрял лживое учение Степана, который в своих заблуждениях шел все дальше. Он учил, что все храмы осквернены слугами антихриста и поэтому их нельзя посещать. Через какое-то время дьячок пришел к выводу, что спастись можно только в монастыре и по

благословению монаха Саввы поступил в Трегуляевский монастырь, где, как оказалось, его взглядам сочувствовал настоятель монастыря, уговоривший жену Степана дать ему разводное письмо, после чего постриг его в монахи с именем Самуил. В обители он продолжал распространять свои заблуждения и вскоре нашел двух верных сторонников из числа монахов. В 1723 году они бежали из монастыря в Придонье, где в казачьих станицах Самуил проповедовал свое заблуждение. Через год он вернулся в Трегуляевский монастырь, куда был принят, понеся наказание за самовольное оставление обители. В 1725 году Самуил направился в Москву на учебу в школе Богоявленского монастыря. От своих взглядов он не отказался, а продолжал распространять их в монашеской среде. После смерти императора 8 февраля (по н. ст.) 1725 года Самуил сочинил текст под названием «Проклятие антихристу». Когда в Богоявленском монастыре узнали об этом, его арестовали и пытали. По делу монаха Самуила (Выморкова) арестовали семьдесят человек, всех, кто слушал его крамольные речи и сочувствовал его идеям, а также тех, кто не пожелал доносить на него. Виновными первоначально признали четырнадцать человек, однако после дополнительного разбирательства в Санкт-Петербурге восемь человек из них помиловали, двоих наказали батогами, троих наказали кнутом, вырвали им ноздри и сослали на вечную каторгу. Признанное виновным духовенство извергли из сана, кроме помилованных. Самуила лишили монашеского звания и казнили 14 августа 1725 года при большом стечении народа. Ему отсекли голову, которая «была положена в спирт, и гвардии сержант повез ее в Тамбов. На площади, где бывает колодникам экзекуция, сделан каменный столб и на нем утвердили железную спицу. Затем 8 октября 1725 года, в присутствии властей и при многих людях, голова Выморкова „с публикою“, с барабанным боем на спицу воткнута, и лист о винах Выморкова при той оказии прочтен и прибит крепко к тому столбу, впредь для всенародного ведения, и поставлены у того столба для караулу солдаты» [9, с. 183].

Публичная демонстрация казни призвана была показать, что так будет со всеми, кто осмелится выступить против императора, распространять слухи об антихристианской сущности власти, подрывать ее устои. Жестокой расправой хотели вразумить тамбовский люд, который в основном негативно относился к императору. Историк М. Семевский писал, что «в первой четверти XVIII века на всем обширном пространстве между Тамбовом, Воронежем, затем по всему Дону и влево от него до Каспия, мы встречаем монахов, лиц белого духовенства, казаков, наконец людей торговых и простолюдинов, как мужчин, так и женщин, почти поголовно с ужасом и негодованием взиравших на деяния Петра. Крутыя меры его против монастырей и черного духовенства, кровавыя преследования старообрядцев, заточение первой жены, царицы Авдотьи, осуждение сына, пристрастие к иноземцам — вот те главнейшие стороны петровского царствования, которыя вызывали особенно упорное и злое осуждение тогдашнего населения России вообще и юго-восточного угла ея в частности» [9, с. 129].

Извергнув епископа Игнатия из сана и отправив его в ссылку, император решил упразднить и Тамбовскую епархию. Такой точки зрения придерживался протоиерей Георгий Хитров. Исследователь И. Покровский высказывал другое мнение. Он писал о том, что в 1701 году Тамбовская епархия была «передана в ведение и управление местоблюстителя патриаршего престола Стефана (Яворского), митрополита Рязанского» [10, с. 24]. Покровский считал, что Петр не хотел «совсем прикрыть Тамбовскую епархию» [10, с. 24], а только присоединил ее к Рязанской митрополии, которая после этого стала одной из крупнейших в империи. Историк особо подчеркивал, что «территория упраздненной епархии не теряла своей обособленности, а епархия своего названия — Тамбовской» [11, с. 708].

Такое положение епархии — это исключительное явление в истории Русской Православной Церкви. Фактически епархия не была упразднена, но и не получила своего архиерея с титулом «Тамбовский». Местное административное управление сосредоточилось в духовном приказе, который располагался в городе Тамбове. Через него все распоряжения и решения отправлялись на места к старостам или благочинным для исполнения. Епархия была поделена на станы — округа, десятины и заказы. В каждом заказе находился староста — благочинный. Такая система управления сохранялась вплоть до восстановления Тамбовской епархии в 1758 году.

Митрополит Стефан, в силу огромной занятости по исполнению поручений императора и управлению обширной Рязанской митрополией, не имел

физической возможности уделять необходимое время Тамбовской епархии. Управление кафедрой было номинальным, поэтому контроль над имуществом и землями Тамбовской епархии вскоре был утрачен. Распоряжаться вотчинами и пользоваться доходами с них стали губернские чиновники. Спустя двадцать лет, 21 августа 1721 года, митрополит Стефан подал прошение на имя царя, в котором писал: «В прошлом, Государь, 700-м году, по имянному твоему Царского Величества указу, бывшая Танбовская епархия правлением и весь освященный чин судом и расправою и всякими сборами, также и в Танбове бывший епископский дом приписано все по прежнему к Рязанской моей епархии и в ведение отдано мне, из дому его епископля ризница и всякие твои Великого Государя вотчинные жалованныя грамоты и крепости и всякие домовые припасы побрано в Монастырский Приказ. А вотчины к тому дому, по указу бывшего святейшего патриарха Адриана, взяты были из епархии моей от вотчин Шацкого уезду Чернеева монастыря и переведены в селитьбу и на реку Кершу, званием те вотчины село Керша да Большая и Малая Талинския Поляны с деревнями; и по отдаче той епархии, те вотчины к дому моему не приписаны, и учинились быть под ведомством в Воронежской губернии, и всякия с них твои Великого Государя и бывшего епископля дому подати с того время и поныне собираются в Танбове в приказной избе, под ведомством у воевод и у комиссаров. И оныя воеводы и бывший лантрихтер[2] Петр Васильев сын Кикин с домашними своими в те вотчины въезжали для охотной ловли собак по сту и больши, и всякой хлеб и конской корм в домы свои бирали непрестанно, и всякую скотину пасут, и в работу, и на караулы в подводы крестьян бирали, и посланные от них прикащики и другие подчиненные живали в тех вотчинах с женами и детьми и крестьяном чинили всякое повлачение. Вели Государь оныя домовыя Танбовския вотчины приписать к дому ж Пресвятыя Богородицы, что в Резани, и отдать мне, нижеименованному, во владения» [12, с. 225]. Реагируя на прошение митрополита Стефана, царь повелел Святейшему Синоду «об объявленных тем прошением вотчинах справиться в Монастырском Приказе» [12, с. 225]. О дальнейшей судьбе имущества и вотчин тамбовских архиереев неизвестно. Исходя из того, что при восстановлении Тамбовской епархии в 1758 году все постройки и вотчины находились в ведении гражданских губернских властей, просьба митрополита Стефана, который скончался в 1722 году, не была выполнена.

Со смертью митрополита Стефана понизили статусом и Рязанскую митрополию. 24 февраля 1723 года император Петр «указал именным своим Императорского Величества указом: во вдовствующую Рязанскую епархию перевести Сильвестра, архиерея Тверского, быть от ныне той Рязанской епархии епископиею, и именоваться ему, архиерею, епископом»[13, с. 45].

После этого последовали и изменения в судьбе бывшей Тамбовской епархии. 15 июля 1723 года ее включили в состав так называемой Синодальной области. Указ гласил: «Присовокупленную ко оной Рязанской бывшую Тамбовскую епархию от той Рязанской епархии отрешить и приписать к Синодальной Области, в которой и ведать ее всякими делами, равно, как синодальную, в Духовной Дикастерии. И для того колико в той, бывшей Тамбовской, епархии, церквей и с них дани и прочих всякаго звания домовых доходов было, и что сбирано, или чего не сбирано и за чем, и где что на ком в доимке, о том о всем, учиняя обстоятельныя в той Рязанской епархии ведомости, с подлинными той епархии книгами и со всеми делами прислать в Московскую Духовную Дикастерию» [13, с. 110].

Таковы основные вехи истории Тамбовской епархии в первой четверти XVIII века, в переломную эпоху императора Петра I, которая для нее оказалась в целом неблагоприятной. Проводя реформирование во всех областях жизни российского государства, царь осознавал, что большинство населения огромной империи критично воспринимает многие его неординарные нововведения, тяжелым бременем ложившиеся на плечи всего русского народа и, прежде всего, его беднейших сословий. Оппозиция вызывала в самодержце ответную непримиримую и даже воинственную реакцию – император становился еще более жестким и бескомпромиссным в осуществлении своих планов. Встречая сопротивление, он предпринимал решительные действия, упраздняя неугодные государственные институты и отдавая приказы казнить непослушных подданных. Заподозрив в тамбовском епископе Игнатии человека, который не разделял его взглядов на устройство государства и общества по западным протестантским лекалам, импе-

ратор жестоко расправился не только с ним, но наказал и Тамбовскую епархию. Он лишил ее самостоятельности и присоединил к Рязанской митрополии, подчинив сначала местоблюстителю Патриаршего престола митрополиту Стефану (Яворскому), а затем отдал в ведение Святейшего Синода. Таким образом, бывшая Тамбовская епархия при императоре Петре I перешла под непосредственный контроль высшей церковной власти, которая находилась в далекой столице и не могла оперативно управлять епархией и реагировать на происходившие в местной церковной среде события. Это, в свою очередь, негативно отражалось на духовном состоянии разных народов и сословий, населявших обширный Тамбовский край. Отсутствие на месте правящего архиерея отрицательно сказалось на деятельности и поведении епархиальных чиновников, на пастырской дисциплине и нравственности духовенства. Все вышесказанное позволяет заключить, что петровское время и петровские реформы не только не способствовали становлению Тамбовской епархии, основанной совсем недавно, в 1682 году, и еще не успевшей окрепнуть и должным образом сформироваться, но и затормозили ее развитие и активное миссионерское свидетельство среди разнородного местного населения на несколько десятилетий. Тамбовская епархия вновь получила самостоятельность и титулярного архипастыря в лице Преосвященного епископа Пахомия (Симанского) только в 1758 году, через 33 года после кончины великого преобразователя и реформатора императора Петра I.

[1] Досифей (Глебов), епископ Ростовский и Ярославский (1711–1718 г.). Поддерживал отношения с монахиней Еленой (Лопухиной). Поминал ее на службах как царицу Евдокию, разрешил ей носить мирскую одежду, предсказывал ей скорую кончину Петра I, восшествие на престол ее сына Алексея Петровича, освобождение ее из монастырского заточения. О предсказаниях Досифея было известно и Алексею Петровичу. В начале1718 г. по распоряжению Петра I началось следствие по делу царевича, затронувшее ряд духовных лиц. Среди арестованных был и епископ Досифей. На Архиерейском Соборе27 февраля 1718 года под председательством Рязанского митр. Стефана (Яворского) Досифею были предъявлены обвинения в соучастии в заговоре в пользу Алексея Петровича, пособничестве бывшей царице Евдокии. Под давлением царя епископа Досифеялишили священного сана, затем пытали. Епископа подвергли казни через колесование в Москве на Красной площади. По преданию, Петр I наклонился к умирающему и что-то спросил у него. Тот плюнул в царя и скончался. Тело Досифея было сожжено, а его голова была нанизана на пику и выставлена на Кремлевской стене [8, с. 61].

[2] Ландрихтер – чиновник, назначавшийся в каждую губернию, в ведомстве которого был суд по земельным делам.

Епископ Пахомий (Симанский)

Список литературы

1. Хитров Г. В. Историко-статистическое описание Тамбовской епархии / сост. Тамб. кафедр. собора свящ., магистром Георгием Хитровым. Тамбов : тип. К. И. Закржевского, 1861. 342 с.

2. Раскольничьи дела XVIII столетия / извлеченныя из дел Преображенскаго приказа и Тайной розыскных дел канцелярии Г. Есиповым : [в 2 т.]. СПб. : Изд. Д. Е. Кожанчикова, 1861–1863. Т. 1. 654, [6] с.

3. Мелетия (Панкова), мон., Серафим (Питерский), игум., Чумичева О. В. Игнатий (Шангин Иван Андреевич) // Православная энциклопедия. М. : Церковно-научный центр «Православная энциклопедия», 2000. Т. 21. С. 132–133.

4. Павленко Н. И. Петр I. М. : Молодая гвардия, 2005. 426 с.

5. Дубасов И. И. Очерки из истории Тамбовского края. Тамбов: Юлис, 2006. 786 с.

6. Сохранский А. В. Легенды и предания Тамбовского края. Тамбов: Юлис, 2004.107 с.

7. Введенский С. Н. Тамбовский епископ Игнатий : очерк из истории Русской Церкви в период Петровской реформы // Исторический вестник. 1902. Т. 90. С. 626–646.

8. Дамиан (Залетов), игум., Колыванова Г. Е. Досифей (Глебов) // Православная энциклопедия. М. : Церковно-научный центр «Православная энциклопедия», 2000. Т. 16. С. 61.

9. Семевский М. И. Слово и дело! 1700–1725 : очерки и рассказы из русской истории XVIII в. М. : Моск. кадровый центр : Совмест. предприятие Х. Г. С., 1991. 340 с.

10. Покровский И. М. Русские епархии в XVI–XIX вв., их открытие, состав и пределы : опыт церков.-ист., стат. и геогр. исслед. Т. 2. Казань : типо-лит. Ун-та, 1913. 602 с.

11. Покровский И. М. Тамбовская епархия и ее пределы : церков.-ист. и геогр. очерк / И. М. Покровский // Тамбовские епархиальные ведомости. 1896. № 28, неоф. ч. С. 698–713.

12. Полное собрание постановлений и распоряжений по ведомству православного исповедания Российской империи. Т. 1. СПб. : Синод. тип., 1869–1911. 349 с.

13. Полное собрание постановлений и распоряжений по ведомству православного исповедания Российской империи. Т. 3. СПб. : Синод. тип., 1869–1911. 260 с.

Тамбовские Епархиальные ведомости № 11 (179) 2022

Чичиков и чичиковщина: проблема духовной деградации личности

Н.В. Гоголь

Поэма «Мертвые души» — одно из самых значительных и загадочных произведений русской литературы — задумывалось Гоголем как монументальное полотно, правдиво изображающее все стороны современной автору действительности и непременно указывающее путь России в будущее. В соответствии с первоначальным замыслом автор взял за основу своего произведения композицию бессмертной «Божественной комедии» Данте Алигьери: 1-й том — «ад» русской жизни, Россия «мертвых душ»; 2-й том — «чистилище», возрождение России, пробуждение человеческой души; 3-й том — «рай», светлое будущее России. Случайно ли, что Гоголю удалось блестяще воплотить лишь первую часть своего грандиозного плана? Ответить на этот вопрос поможет анализ образа главного героя поэмы — Чичикова.

Гоголь прекрасно осознавал, что для создания правдивой картины русской действительности необходим герой, в котором отразились бы все важнейшие приметы времени, герой, чья личность способна была бы пройти сложный путь развития от невинного детского состояния до крайнего падения и снова к духовному возрождению. В этом смысле Чичикова можно назвать художественным открытием Гоголя.

На протяжении десяти глав первого тома главный герой остается загадкой не только для обитателей губернского города и поместных дворян, чью безмятежную, сонную жизнь всколыхнул приезд нежданного гостя, но и для самих читателей. Самая главная черта Павла Ивановича Чичикова — это его абсолютная усредненность, отсутствие каких бы то ни было выдающихся черт: «... не красавец, но и не дурной наружности, ни слишком толст, ни слишком тонок; нельзя сказать, чтобы стар, однако не так, чтобы слишком молод». Поведение героя также отличалось завидной благопристойностью и тактичностью. Прибыв в город, Чичиков нанес визиты всем значительным чиновникам, причем «в разговорах с сими властителями он очень искусно умел польстить каждому», в то время как «о себе проезжий избегал много говорить, если же говорил, то какими-то общими местами». Не удивительно, что все двери открылись перед ним, и он сразу стал «душою общества».

Жизненные запросы Чичикова такие же «средние», как и он сам. Перед читателем он предстает обладателем «среднего достатка»: рубашки тонкого голландского полотна, фрак излюбленного им цвета наваринского дыма с искрою, несколько кусков ароматического заграничного мыла, та-

кой же одеколон да бричка, с которой начинается поэма. Вот и вся движимость. О недвижимости Чичикова пока не идет речи. Мысль о ней хранится где-то в подсознании героя и связана с самым затаенным его стремлением. Ему грезится «свежая, белолицая бабенка... и молодое поколение, долженствовавшее увековечить фамилию Чичиковых: резвунчик мальчишка и красавица-дочка, или даже два мальчугана, две и даже три девчонки, чтобы было всем известно, что он действительно жил и существовал, а не то, что прошел по земле какой-нибудь тенью или призраком...» [2, с. 168].

Казалось бы, цель вполне достойная, свойственная всей мужской половине человечества. Но у Чичикова она приобретает характер мании, для ее достижения он готов прибегнуть к любым средствам. Не случайно своеобразным символом души Чичикова в поэме является его шкатулка. Внутреннее ее устройство состояло из «верхнего ящика» с многочисленными перегородками для мыла, бритв и письменных принадлежностей, который легко вынимался, «под ним находилось пространство, занятое кипами бумаг в лист, потом следовал маленький потаенный ящик для денег, выдвигавшийся незаметно сбоку шкатулки, ...что наверно нельзя сказать, сколько там было денег» [2, с. 228] . Такова же и личность Чичикова: на поверхности — светские условности и приличия (они позволяют завязать нужные знакомства); в середине — дело всей жизни, обретение благосостояния за счет скупки «мертвых душ» и последующим их заложением в Опекунский совет (для этого и нужна гербовая бумага); потаенная же сторона души героя — всего лишь маленький ящичек для денег. Других ценностей для Чичикова не существует.

Становится понятно, почему в одиннадцатой главе, обращаясь к истории жизни своего героя, Гоголь прямо пишет: «Очень сомнительно, чтобы избранный нами герой понравился читателю» [2, с. 274]. Тем не менее автор отказывается взять в герои «добродетельного человека», утверждая: «Нет, пора наконец припрячь и подлеца...» [2, с. 275]. Очевидно, прозорливый взгляд писателя сумел разглядеть новый тип человека буржуазной эпохи — дельца-приобретателя, ценящего превыше всего звонкую монету. Именно поэтому образ Чичикова приобретает мистический оттенок: скупщик «мертвых душ» представляется недоумевающим жителям города едва ли не самим дьяволом.

История жизни Чичикова убеждает читателя в том, что появление такого «героя эпохи» вовсе не случайно. Его вскормила и воспитала русская среда с ее извечным чинопочитанием и самодурством, против которого так горячо выступал печально известный Чацкий, герой комедии А.С. Грибоедова «Горе от ума». Герой Гоголя избрал иной путь, его скорее можно сравнить с другим персонажем комедии — Молчалиным. Оба начинают свой путь с нижних ступеней общества («темно и скромно происхождение нашего героя»), не имея гроша за душой. Молчалин еще в детстве получил «мудрое» отеческое наставление «угождать всем без разбору». Еще более важный урок дает отец Павлуше Чичикову: «... Коли будешь угождать начальнику, то, хоть и в науке не успеешь, и таланту Бог не дал, все пойдешь в ход и всех опередишь. ... Водись с теми, кто побогаче, ... веди себя так, чтобы тебя угощали, а больше всего береги и копи копейку: эта вещь надежнее всего на свете» [2, с. 277]. Прочно усвоив отцовские наставления, Чичиков совершает свой первый подлый поступок, когда отказывает в помощи своему бывшему гимназическому учителю, чьим любимцем он когда-то был. Подобным же образом Молчалин навлек позор на дом своего благодетеля Фамусова. Параллелизм этих персонажей не вызывает сомнения. Но образ подлеца-приобретателя, стремящегося с помощью аферы обрести благосостояние и даже власть, получит дальнейшее развитие в произведениях А. Н. Островского, И. А. Гончарова, Ф.М. Достоевского, А.П. Чехова. Так, например, в пьесах А.Н. Островского мы обнаруживаем персонажей, которые, следуя прагматическим соображениям, предают любовь: таков Борис из драмы «Гроза» и купец Паратов из драмы «Бесприданница». Борис оставляет на произвол судьбы соблазненную им Катерину, прекрасно осознавая, что она на краю омута. А Паратов меняет искреннюю любовь возвышенной и преданной ему Ларисы на золотые прииски, которые обещаны ему в приданое за нелюбимой им женщиной.

Еще большую степень нравственной деградации представляют собой купцы Кнуров и

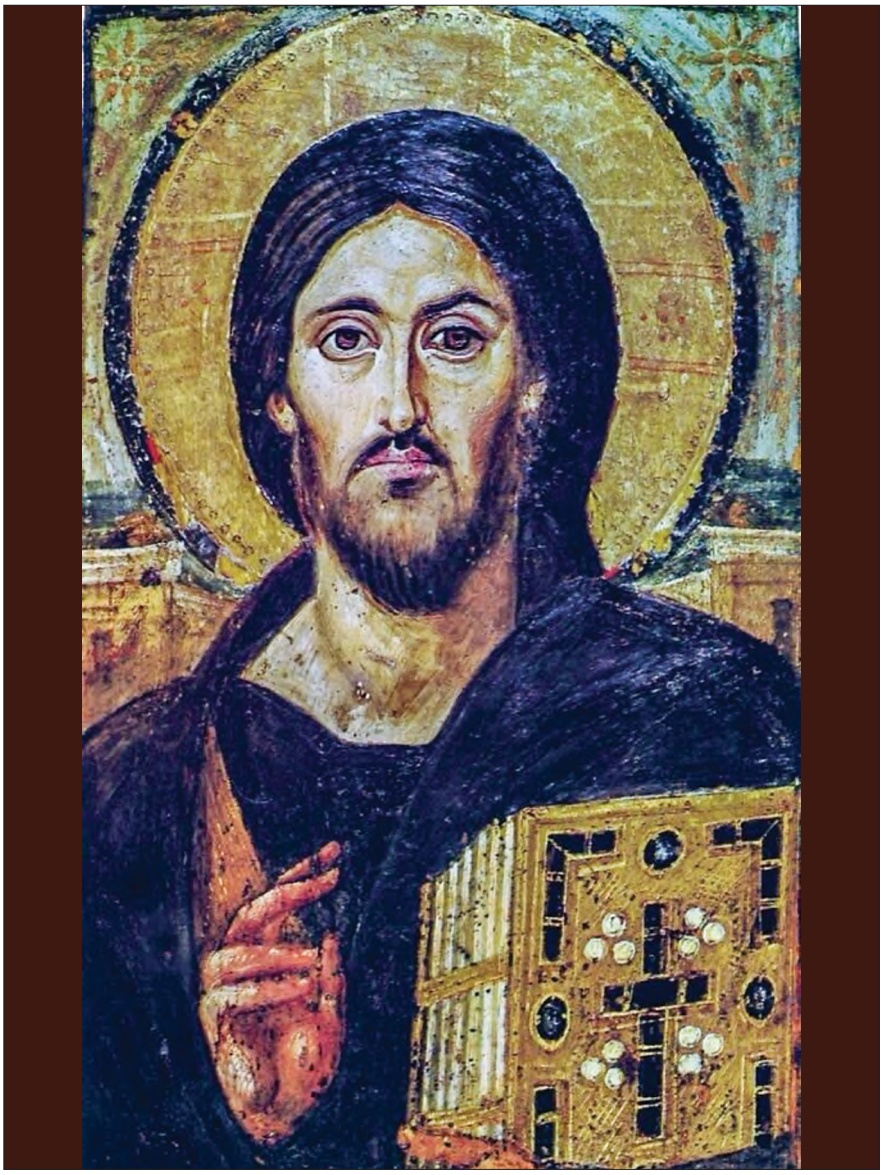

Синайская икона «Христос-Пантократор»

Вожеватов: они оба готовы сделать своей содержанкой Ларису Огудалову, которая по причине своей безоглядной любви к Паратову скомпрометировала себя в глазах общества и, не имея достойного приданого, не может рассчитывать на хорошую партию. Утратив важнейшие духовные качества, эти люди лишь внешне соблюдают приличия, но внутренне готовы на беззаконные и безнравственные поступки, что автор подчеркивает эпизодом, когда поутру купцы пьют вино из чайника, чтобы избежать общественного осуждения. Собираясь в Париж на Всемирную выставку, каждый из них не прочь пригласить Ларису себе в спутницы (о женитьбе на ней, безусловно, речи не идет) и, демонстрируя свое «благородство» по отношению друг к другу, они решают спор при помощи жребия, буквально разыгрывают ее «в орлянку». Причиной такого падения нравов является власть денег, которые начинают восприниматься людьми в качестве абсолютной ценности, обеспечивающей удовлетворение любой прихоти, достижение любой цели. К подобному же типу относится герой романа Ф.М. Достоевского «Преступление и наказание» Свидригайлов: он компрометирует Дуню Раскольникову своими непристойными ухаживаниями, а затем при помощи денег пытается загладить свою вину. А в романе «Братья Карамазовы» отец «беспокойного семейства» Федор Карамазов копит капитал, чтобы приближающаяся старость не помешала ему продолжить привычный для него распутный образ жизни, поскольку понимает, что старику будут доступны только продажные женщины.

Не удивительно, что среди людей более низкого социального статуса находится немало таких, кто в не меньшей степени поклоняется «золотому тельцу» и всеми силами стремится достичь желаемого общественного положения, власти над другими людьми. Таков Карандышев, персонаж пьесы Островского «Бесприданница». Будучи мелким чиновником и мелкой личностью, он предпринял попытку повысить свой статус при помощи женитьбы на Ларисе Огудаловой. Осознавая, с одной стороны, свою ничтожность в глазах купеческого общества, а с другой, привлекательность Ларисы для людей, к которым он испытывал острую зависть, Карандышев делает предложение отчаявшейся девушке, которой «некуда больше идти». Когда же Лариса обличает его намерения и в отчаянии заявляет, что не опустится так низко, он стреляет в нее. Тем самым Островский до предела заостряет так называемую тему «маленького человека», подчеркивая, что он может быть одержим большими и губительными страстями.

Аналогичный тип личности мы находим в романе Ф.М. Достоевского «Преступление и наказание» – это Петр Петрович Лужин, жених Дуни Раскольниковой, который, подобно Карандышеву, «спасает» опороченную девушку, снисходя до женитьбы на ней. Тонкий психолог, Достоевский подробно раскрывает все внутренние движения этой мелочной души, которая достигла желанной чичиковской цели – сколотила небольшой капиталец, чтобы открыть адвокатскую контору в Петербурге. Теперь, как и грезилось Чичикову, настала пора обзавестись почтенным семейством, а для этого было важно выбрать девицу бедную, но благородную, которая всю жизнь была бы благодарна своему супругу и всегда пребывала в полной его власти. Так под прикрытием внешней морали (да убоится жена мужа своего) порочная натура воплощает свои эгоистические намерения.

Есть в русской литературе и примеры того, когда деньги и коммерческий интерес погубили изначально живые души. Таков Петр Адуев, герой романа И.А. Гончарова «Обыкновенная история», который под влиянием делового и прагматичного дяди превратился за несколько лет жизни в Петербурге в такого же расчетливого и холодного дельца, готового устроить «счастье» своей жизни при помощи выгодной женитьбы на дочери начальника. По меткому замечанию М.М. Дунаева, «его сокровища – также земного свойства, все его ценности, даже возвышенные любовь и дружба, есть средства к достижению душевного удовольствия и комфорта. Поэтому он так легко переориентируется, даже превзойдя дядюшку в черством и рассчетливом эгоизме» [3, с. 149]. А персонаж рассказа А.П. Чехова «Ионыч», молодой уездный врач, питающий романтические чувства к юной пианистке, дочери семейства Туркиных, чей дом он постоянно посещал, по мере успешного развития своей частной практики и получения все больших доходов превратился в некое подобие языческого идола, излюбленным занятием которого стал пересчет по вечерам дневной прибыли.

Проводя параллели между литературными героями и окружающими нас в реальной жизни людьми, можно прийти к неутешительному выводу, что чичиковщина неистребима на русской почве. Многократные взлеты и падения, обличения и наказания – ничто не останавливает чичиковых на пути к их заветной цели.

Что же можно противопоставить победному шествию чичиковых по русской земле? Окончательно ли погибли их души, или им еще предстоит возродиться из пепла? Куда должна направить свой бег Русь-тройка? Ответы на эти вопросы Гоголю удалось найти лишь в Православии. Неоднократное посещение Оптиной пустыни, беседы с духовным наставником старцем Макарием убедили Н.В. Гоголя в том, что только внутреннее перерождение души при созерцании высокого идеала Спасителя и принятие его жертвы за падшее человечество способны возродить наше Отечество.

В своем дневнике накануне смерти великий русский писатель оставил духовное завещание всем последующим поколениям: «Будьте не мертвые, а живые души. Нет другой двери, кроме указанной Иисусом Христом, и всяк, прелазай иначе, есть тать и разбойник» [1]. Вопрос о духовном возрождении России остается актуальным и в XXI веке.

Преподобный Макарий Оптинский

Е.В. Грудинина, кандидат филологических наук, проректор по научной работе Тамбовской духовной семинарии

Список литературы

1. Воропаев, В.А. «Будьте не мертвые, а живые души» : о названии поэмы Гоголя / В.А. Воропаев // Слово : образовательный портал. URL: https://www.portal-slovo.ru / philology/37078.php (дата обращения: 23.09.2019).

2. Гоголь, Н.В. Мертвые души / Н.В. Гоголь. – Москва ; Берлин : Директ-Медиа, 2015. – Т. 1. – 353 с. – Режим доступа: по подписке. – URL: http://biblioclub.ru/index.php?page=book&id=48113 (дата обращения: 06.12.2019).

3. Дунаев, М.М. Православие и русская литература : учеб. пособие для духов. семинарий / М.М. Дунаев ; под общ. ред. В.Л. Шленова. – Сергиев Посад : Моск. духов. акад., 2009. – 512 с.

Секуляризация и религиозность

2022 год в России ознаменован юбилеем со дня рождения Петра Первого, всероссийского императора и реформатора, вошедшего в историю с эпитетом Великий. С его именем связаны многие знаковые государственные преобразования: курс на модернизацию общественной, экономической и культурной жизни страны, становление армии и флота, активная внешняя политика России, ориентация на западные достижения в области материально-технической культуры. Не осталась в стороне от этих процессов и сфера религиозной жизни нашего Отечества.

Для Русской Православной Церкви время петровских преобразований было связано со многими печальными событиями, имевшими, как мы сейчас видим, самые драматические последствия для национальной истории. Среди этих событий, в частности, упразднение Патриаршества и создание подконтрольной государству Синодальной системы управления Церковью, которая действовала фактически более двухсот лет. Но самое главное, с началом секуляризационных процессов, запущенных Петром Первым, русская культура потеряла внутреннюю цельность. Отныне она стала делиться на культуру церковную, ассоциированную с многовековыми духовными традициями, и культуру светскую, воспринимаемую простыми обывателями как прогрессивную культуру просвещения. Плоды столь плачевного разделения мы, к сожалению, пожинаем до сих пор.

Сам термин «секуляризация» – продукт западной мысли XIX века. Ранее это понятие употреблялось лишь в историко-правовом контексте для описания процессов перехода лица или вещи из духовного состояния в светское [2, с. 88]. В XIX веке под секуляризацией стали понимать мировоззренческую позицию – отказ от религиозного миропонимания на уровне сознания, что неизбежно повлияло на все сферы общественной жизни.

Определение «секуляризация» появилось в работах европейских философов и культурологов и употреблялось в качестве ключевой категории в понимании развития западного общества [1, с. 158]. В эпоху борьбы против политической власти, которую на Западе узурпировала

Римско-Католическая Церковь, слово «секулярный» стало означать «свободный от контроля со стороны Церкви». Собственно, с этого и началось отделение Церкви от государства, которое законодательно в России закрепили большевики. По факту на современном этапе в большинстве бывших христианских стран слово «секулярный» означает не свободу от религиозности или оккультизма или магизма, а свободу от политического влияния христианской (именно христианской) Церкви.

Однако ослабление религиозных связей и обесценивание священного в обществе исторически начинается значительно ранее, чем в широкий обиход вошло само понятие «секулярность». Так, например, в России начало процесса секуляризации на государственном уровне мы видим в XVIII веке, в уже упомянутый ранее период правления Петра I.

«Новизна Петровской реформы, — поясняет протоиерей Георгий Флоровский, — не в западничестве, но в секуляризации. Именно в этом реформа Петра была не только поворотом, но и переворотом... Сам Петр хотел разрыва. У него была психология революционера. Он склонен был скорее преувеличивать новизну. Он хотел, чтобы все обновилось и переменилось, — до неузнаваемости. Он сам привык и других приучал о настоящем думать всегда в противопоставлении прошлому. Он создавал и воспитывал психологию переворота. И именно с Петра и начинается великий и подлинный русский раскол... Происходит некая поляризация душевного бытия России. Русская душа раздваивается и растягивается в напряжении между двумя средоточиями жизни, церковным и мирским. Петровская реформа означала сдвиг и даже надрыв в душевных глубинах» [6].

Именно в царствование Петра I было положено начало светской сети начальной общей школы, была учреждена светская Академия наук, издательская политика всецело перешла в руки императора. В 1708 году Петр ввел новый гражданский шрифт, а в 1710 году последовал указ о разграничении шрифтов: старым церковно-славянским набирались только церковные книги, светские издания печатались новым гражданским шрифтом. Разделение и противопоставление стали признаком не только отдельных реформ, но коснулись всего — поведения в быту, государственных собраний, мировоззрения.

В истории России эти изменения нашли выражение, в частности, в виде отторжения церковного имущества в пользу государства. Одним из первых примеров таких актов в нашей стране стал, в частности, указ Петра Великого 1701 года о переплавке колоколов в пушки, изданный в самом начале Северной войны [7, с. 29]. При Екатерине II было объявлено об изъятии церковных владений и упразднении целого ряда монастырей — соответствующий манифест, определяющий положение Русской Православной Церкви, был подписан в 1764 году и действовал до конца Синодальной эпохи. В том же ряду стоит и кощунственная кампания большевиков 1922 года, в ходе которой под предлогом помощи страдающему от голода населению Поволжья из храмов силой изымались церковные ценности и предметы богослужебного использования.

Однако петровские секулярные преобразования затронули не только хозяйственно-имущественные отношения, а посягнули на само устройство Русской Православной Церкви. Упразднение Патриаршества, учреждение коллегиального органа для управления Церковью под председательством мирянина, портрет императора вместо иконы на его заседаниях — симптомы этого секулярного раскола. Петр не видел и не признавал вечного духовного предназначения Церкви. Еще в юности он часто пропадал в Немецкой слободе, где усвоил протестантскую религиозность. Под ее влиянием Петр стал рассматривать веру как необходимый инструмент помощи в делах земных, Церковь же — как помощницу в деле утверждения государственного могущества, сводя цели христианской жизни с Небес на землю [5].

В православном понимании религиозность — это нацеленность верующих на воссоединение с Богом, со своим Творцом, чтобы себя сделать орудием в руках Божиих для Его целей. В Православии цель жизни человека — поиск прежде всего, Царствия Божия, воссоединения с Богом. Православная религиозность — это понимание того, что все беды человеческие происходят от утраты связи с Богом. Для восстановления связи с Богом важно исполнение за-

поведей Божиих, следование по пути Евангелия, регулярное причащение Тела и Крови Христовых.

В то время как религиозность протестантского толка нацелена на пользу. Пусть не материальную пользу, а на чувство достоинства, приличия, на чувство своей праведности, на душевный комфорт. Базой для этих представлений, безусловно, служит секулярная система ценностей, в чьей основе лежат гуманистические принципы, главные из которых — абсолютная ценность человеческой жизни и безусловное право на свободу самовыражения — доводятся до своего крайнего предела — абсурда, переворачивающего с ног на голову все традиционные понятия о добре и зле.

Для секуляристской идеологии «вообще неважно, есть ли Бог», поэтому секуляризм навязывает Церкви свое представление о том, какова должна быть ее миссия в мире. В соответствии с секуляристской моделью «Церковь должна проповедовать не любовь и спасение, а политические свободы и технократический прогресс» [9].

Однако Церковь не занимается вопросами общественного и государственного устройства. У нее совершенно иные задачи. Церковь интересуют вопросы спасения, которое начинается здесь, на земле, и простирается в вечность. Именно поэтому особую опасность представляют тенденции «обмирщения» Церкви, которые приводят к тому, что очень многие, в особенности молодежь, просто уходят из Церкви. Зачастую никто не открывает этим людям в чем состоит истинная сущность религии и жизни, что означает быть членом Церкви, а настоящая духовная жизнь подменяется некоторым формальным минимумом — посещением богослужений, причащением раз в году, кое-каким постом и воздержание от развлечений. Тогда-то внешнее и материальное приобретает все больший вес.

Светский гуманизм претендует на то, чтобы подменить собой религию в современном секулярном обществе, адаптировав ее нравственные императивы к эгоистическим потребностям падшего человека. Однако светский гуманизм, в отличие от религии, не способен поддержать нравственное состояние личности [4, с. 19-20]. Нравственному разрушению противостоять можно только тогда, когда Евангелие принимается как реальное и деятельное, а не как лишь философско-умозрительное руководство к жизни. И стоит помнить, что именно в Церкви, в соприкосновении с вечностью, созидается, живет и продолжается в наших молитвах духовная связь поколений [4, с. 154].

Церковь сегодня призвана искать новый язык и новые творческие пути для проповеди христианских ценностей в современных условиях постоянно меняющегося мира для того, чтобы эта проповедь была услышана и должным образом воспринята [3, с. 235], чтобы помочь сохранить русскую национальную духовную идентичность и верность Православию. Единственный прямой путь к возрождению нашего народа — это созидание крепкой семьи, духовно-нравственное воспитание и образование, возвращение к историческим корням, к подлинной культуре [8].

Леонов Роман Сергеевич,
председатель информационно-издательского отдела
Мичуринской епархии,
член Союза журналистов России

Список литературы:

1. Андреева Л. А. Европа: секулярный или постсекулярный мир? // Общественные науки и современность. – 2014. – Номер 5. С. 157-165.
2. Андреева Л.А. Секулярное и религиозное в преобразованиях Петра I // Общественные науки и современность. №4. 2006 г. С. 88-99.
3. Патриарх Московский и всея Руси Кирилл Свобода и ответственность: в поисках гармонии. Права и достоинства личности. – Издание 2-е, дополненное. – М.: Издательство Московской Патриархии Русской Православной Церкви: Синодальный информационный отдел Московского Патриархата, 2014. – 288 с.
4. Патриарх и молодежь: разговор без дипломатии. – М.: Данилов мужской монастырь, 2013. – 208 с.
5. Первушин М.В. Религиозность Петра I. [Электронный ресурс] // https://azbyka.ru/otechnik/Nikolaj_Lisovoj/hristianstvo-vek-za-vekom-ocherki-po-istorii-hristianskoj-tserkvi/18_3 (дата обращения: 10.11.2021).
6. Протоиерей Георгий Флоровский. Пути русского богословия. [Электронный ресурс] // https://azbyka.ru/otechnik/Georgij_Florovskij/puti-russkogo-bogoslovija/ (дата обращения: 10.11.2021).
7. Седов П.В. Снятие церковных колоколов для литья пушек в начале Северной войны // Петербургский исторический журнал. 2014. Вып. 1. С. 25-40.
8. Слово Святейшего Патриарха Кирилла на открытии XVII Международных Рождественских образовательных чтений [Электронный ресурс] //http://www.patriarchia.ru/db/text/559408.html (дата обращения: 10.11.2021).
9. Щипков А.В. Церковь задает христианскую модель общества [Электронный ресурс] // НГ-Религии. 16.11.2021. URL: https://www.ng.ru/kartblansh/2021-11-16/3_8302_kb.html (дата обращения: 10.11.2021).

«Святой праведный, Лазарь четверодневный, епископ Кипрский». Икона, XVII век